

**CORPORACIÓN PARA EL DESARROLLO SOSTENIBLE DEL URABÁ
CORPOURABA**

**R-PG-06: INFORME DE GESTIÓN SEMESTRE I
AÑO 2015**

Versión 03



Apartadó, julio de 2015

TRD: 300-08-01-01-0509-2015

JUAN MANUEL SANTOS CALDERÓN

Presidente de la República

GABRIEL VALLEJO LÓPEZ

Ministro de Ambiente y Desarrollo
Sostenible

GABRIEL CEBALLOS ECHEVERRI

Director General

LUIS ARLEY CUESTA MANYOMA

Revisor Fiscal

ARBELY MOLINA

Subdirector de Planeación y Ordenamiento
Territorial

JOHN JAIRO PARRA BONOLIS

Subdirector Jurídico, Administrativo y Financiero

VANESSA PAREDES ZUÑIGA

Subdirectora de Gestión y Administración
Ambiental

DIANA MARCELA DULCEY

Jefe Oficina Jurídica

ANA MARIA MEDINA GALLÓN

Asesora Control Interno

ASAMBLEA CORPORATIVA

GABRIEL VALLEJO LÓPEZ
Ministro de Ambiente y Desarrollo
Sostenible

SERGIO FAJARDO VALDERRAMA
Gobernador de Antioquia

ALCALDES POPULARES

NESTOR JAFFET BERNAL
Abriaquí
LUIS GONZALO GIRALDO AGUIRRE
Apartadó
DIANA STELLA GARRIDO HENAO
Arboletes
AICARDO ANTONIO URREGO USUGA
Cañasgordas
AGAPITO MURILLO PALACIOS
Carepa
EDGAR PAYARES BERRIO
Chigorodó
TORIBIO GIRON DAVID
Dabeiba
JORGE HUGOELEJALDE LOPEZ
Frontino
JAIME LEON PEREZ GUERRA
Giraldo
HECTOR ENRIQUE AYALA ANDRADE
Murindó (E)

JAIME DARIO LOPEZ DUQUE
Mutatá
ADALBERTO BAENA OYOLA
Necoclí
HUGO LEON GIRON GRACIANO
Peque
EMILIO BELTRAN CUADRADO
San Juan de Urabá
NEDER LUIS DIAZ DIAZ
San Pedro de Urabá
RUBEN DARIO ARROYO PALACIOS
Turbo (E)
JESUS MARIA RUA ARIAS
Uramita
LUIS EDUARDO MONTOYA URREGO
Urrao
**MIRYAM DEL CARMEN SERNA
MARTINEZ**
Vigía del Fuerte

CONSEJO DIRECTIVO

CLAUDIA A. ARIAS CAUDROS
Delegada del Ministro de Ambiente y
Desarrollo Sostenible
FRANCISCO ANTONIO CEBALLOS B.
Delegado del Ministro de Agricultura
LUZ ANGELA PEÑA MARIN
Delegada del Gobernador
OCTAVIO ROJAS ROMAÑA
Representante Comunidades Negras
NAZARIO URIBE ECHEVERRI
Representante Comunidades Indígenas

LUIS GONZALO GIRALDO AGUIRRE
Alcalde Popular de Apartadó.
HUGO LEON GIRON GRACIANO
Alcalde Popular de Peque.
GABRIEL MÁRQUEZ VÉLEZ
Representante ONG's
JUAN FRANCISCO SUÁREZ MORENO
Representante Gremio Cafetero
GABRIEL JAIME ELEJALDE G.
Representante Gremio Bananero
JUAN CAMILO RESTREPO GÓMEZ
Delegado del Presidente de la República

1. PRESENTACIÓN

La Corporación para el Desarrollo Sostenible del Urabá, CORPOURABA, tiene la responsabilidad de ejecutar el Plan de Acción 2012 – 2015 en 19 municipios, que cuentan con 1'877.100 has y 738.097 habitantes (DANE, 2012).

El Consejo Directivo aprobó en el segundo semestre del año 2012 el Plan de Acción Corporativo que va desde el 3 de julio 2012 a 31 de diciembre 2.015, en este sentido se presenta el informe del primer semestre del año 2015, donde se trabajaron seis programas, catorce subprogramas y veinte nueve proyectos, los cuales están mediados por los principios de generación de empleo, equidad de género, mejoramiento de la calidad de vida de la población, la cultura institucional del servicio y el mejoramiento continuo, en ellos se da cuenta de la articulación de las políticas y programas nacionales y sectoriales y el desarrollo de procesos regionales de gestión ambiental en el territorio de la jurisdicción.

De esta manera, presentamos al Consejo Directivo y la comunidad en general, los resultados de la gestión para el primer semestre del año 2015, el cual aporta elementos para la generación del desarrollo sostenible de nuestra jurisdicción.

Cordial saludo,

GABRIEL CEBALLOS ECHEVERRI
Director General

TABLA DE CONTENIDO

1. PRESENTACIÓN	4
CAPÍTULO I : REPORTE DE GESTION	8
1. PROGRAMA: PLANEACIÓN Y ORDENAMIENTO AMBIENTAL DEL TERRITORIO	8
1.1 SUBPROGRAMA ORDENAMIENTO Y MANEJO DE ECOSISTEMAS ESTRATÉGICOS	8
1.1.1 PROYECTO IMPLEMENTACIÓN DEL PLAN DE MANEJO DE HUMEDALES DEL ATRATO	8
1.1.2 PROYECTO: ORDENAMIENTO Y MANEJO DE ECOSISTEMAS ESTRATÉGICOS EN LA JURISDICCIÓN DE CORPOURABA	iError! Marcador no definido.
1.1.3 PROYECTO: PRIORIZACIÓN Y FORMULACIÓN DE PLAN DE MANEJO PARA HUMEDALES INTERIORES	8
1.1.4 PROYECTO IMPLEMENTACIÓN DEL PLAN DE MANEJO DEL PARAMO DE URAO9	8
1.1.5 PROYECTO GESTIÓN INTEGRAL SOBRE ÁREAS PROTEGIDAS REGIONALES Y NACIONALES	10
1.2 SUBPROGRAMA UNIDAD AMBIENTAL COSTERA DEL DARIÉN	12
1.2.1 PROYECTO FORMULACIÓN E IMPLEMENTACIÓN PLAN DE MANEJO UNIDAD COSTERA DEL DARIÉN	iError! Marcador no definido.
1.2.2 PROYECTO FORMULACIÓN E IMPLEMENTACIÓN DEL PLAN DE MANEJO INTEGRADO DE LA ZONA COSTERA DE LA UNIDAD AMBIENTAL COSTERA DEL DARIÉN (SEGUNDA FASE)	12
1.3 SUBPROGRAMA ORDENACION DEL RECURSO HIDRICO	14
1.3.1 PROYECTO PLAN DE ORDENACION CUENCA SUBZONA	14
1.4 SUBPROGRAMA ORDENAMIENTO AMBIENTAL LOCAL	15
1.4.1 PROYECTO SEGUIMIENTO AL ORDENAMIENTO AMBIENTAL LOCAL.	15
2. PROGRAMA: GESTIÓN EN BIODIVERSIDAD	15
2.1. SUBPROGRAMA GESTIÓN EN BOSQUES	15
2.1.1. PROYECTO ESTABLECIMIENTO Y RESTAURACIÓN DE BOSQUES	15
2.1.2. PROYECTO FORTALECIMIENTO DE LA GOBERNANZA FORESTAL	16
2.1.3. PROYECTO CONSERVACIÓN DE LAS ÁREAS DE RECARGA Y ABASTECIMIENTO DE ACUEDUCTOS URBANOS EN LOS MUNICIPIOS DE LA JURISDICCIÓN DE CORPOURABA (FCA)	20
2.2. SUBPROGRAMA GESTIÓN EN FAUNA	21
2.2.1. PROYECTO PLAN DE CONSERVACIÓN DE FAUNA SILVESTRE	21

3. PROGRAMA: GESTIÓN EN RECURSOS HÍDRICOS	24
3.1. SUBPROGRAMA ORDENACIÓN DE CUENCAS Y AGUAS SUBTERRÁNEAS	24
3.1.1. PROYECTO ORDENACIÓN DE CUENCAS	24
3.1.2. PROYECTO PLAN INTEGRAL DE PROTECCIÓN Y MANEJO DE AGUAS SUBTERRÁNEAS	25
3.1.3. PROTECCIÓN INTEGRAL DEL AGUA SUBTERRÁNEA EN LA REGIÓN DE URABÁ (SEGUNDA FASE).	iError! Marcador no definido.
3.2. SUBPROGRAMA LEGALIZACIÓN, MANEJO Y USO EFICIENTE	27
3.2.1. PROYECTO APLICACIÓN DE INSTRUMENTOS ECONÓMICOS, VERTIMIENTOS, PSMV, USO EFICIENTE Y AHORRO DEL AGUA Y CALIDAD DE AGUAS SUPERFICIALES	27
4. PROGRAMA: GESTIÓN EN CALIDAD DE VIDA	31
4.1. SUBPROGRAMA PROYECTOS EN SANEAMIENTO AMBIENTAL	31
4.1.1. PROYECTO COFINANCIACIÓN DE PTAR	31
4.1.2. PROYECTO SANEAMIENTO AMBIENTAL	32
4.2. SUBPROGRAMA GESTIÓN DEL RIESGO DE DESASTRES Y ADAPTACIÓN AL CAMBIO CLIMÁTICO	35
4.2.1. PROYECTO APOYO EN PREVENCIÓN Y ATENCIÓN DE DESASTRES NATURALES Y ADAPTACIÓN AL CAMBIO CLIMÁTICO	35
4.2.2. PROYECTO CONSTRUCCIÓN DE OBRAS DE MITIGACIÓN PARA EL CONTROL DE INUNDACIONES Y SOCAVACIÓN EN LOS CENTROS POBLADOS DE LA JURISDICCIÓN DE CORPOURABA	36
5. PROGRAMA: GESTIÓN EN PROCESOS PRODUCTIVOS SOSTENIBLES	37
5.1. SUBPROGRAMA PRODUCCIÓN LIMPIA	37
5.1.1. PROYECTO CONVENIOS DE PRODUCCIÓN LIMPIA, BUENAS PRÁCTICAS Y RECONVERSIÓN	37
6. PROGRAMA: GESTIÓN PARA EL FORTALECIMIENTO INSTITUCIONAL	38
6.1. SUBPROGRAMA FORTALECIMIENTO INSTITUCIONAL	38
6.1.1. PROYECTO APOYO A LA ACTUALIZACIÓN CATASTRAL	iError! Marcador no definido.
6.1.2. PROYECTO MEJORAMIENTO CONTINUO DE LA GESTIÓN MISIONAL	38
6.1.3. PROYECTO SEGUIMIENTO, CONTROL Y VIGILANCIA AL USO Y MANEJO DE LOS RECURSOS NATURALES Y EL MEDIO AMBIENTE	39
6.1.4. PROYECTO APOYO A LA SECRETARIA TÉCNICA DEL FONDO DE COMPENSACIÓN AMBIENTAL	40
6.1.5. PROYECTO FORTALECIMIENTO DEL LABORATORIO DE AGUAS DE CORPOURABA (FCA)	iError! Marcador no definido.
6.2. SUBPROGRAMA EDUCACIÓN AMBIENTAL	41
6.2.1. PROYECTO APLICACIÓN DE LA POLÍTICA NACIONAL DE EDUCACIÓN AMBIENTAL	41
6.3. SUBPROGRAMA PROYECTOS PRODUCTIVOS – AUTOSUFICIENCIA FINANCIERA	41
6.3.1. PROYECTO FOMENTO AL ESTABLECIMIENTO Y MANTENIMIENTO DE HECTÁREAS CON COBERTURAS FORESTALES PRODUCTORA – TSE.	42

**R-PG-06: INFORME DE GESTIÓN SEMESTE 1 DE 2015 – Versión 03.
CORPOURABA**

CAPITULO II: INFORMES AUTORIDAD AMBIENTAL	43
1. ACCIONES DE AUTORIDAD AMBIENTAL EN MINERIA	43
2. TRAMITES AMBIENTALES	46
3. QUEJAS	47
4. DECOMISO de FLORA Y FAUNA	47
5. SALVOCONDUCTOS	48
CAPITULO III: INFORMES FINANCIEROS	49
1. INFORME DE EJECUCION PRESUPUESTAL DE INGRESOS	49
2. INFORME DE EJECUCION PRESUPUESTAL DE GASTOS	51
CAPITULO IV: INFORMES DE SEGUIMIENTO Y EVALUACIÓN	54
1. MATRIZ DE CUMPLIMIENTO DE METAS FISICAS Y FINANCIERAS DEL PLAN DE ACCIÓN	54
2. MATRIZ DE CUMPLIMIENTO DE INDICADORES PLAN DE ACCIÓN	64
CAPITULO V: EJECUCION FINANCIERA PLAN DE ACCION 2012-2015	72
1. INGRESOS PLAN DE ACCION	72
2. GASTOS PLAN DE ACCION	73
GLOSARIO	76

CAPÍTULO I : REPORTE DE GESTION

A continuación se presentan los resultados de la gestión corporativa para el primer semestre del año 2015.

1. PROGRAMA: PLANEACIÓN Y ORDENAMIENTO AMBIENTAL DEL TERRITORIO

1.1 SUBPROGRAMA ORDENAMIENTO Y MANEJO DE ECOSISTEMAS ESTRATÉGICOS

1.1.1 PROYECTO: IMPLEMENTACIÓN DEL PLAN DE MANEJO DE HUMEDALES DEL ATRATO.

Para la vigencia 2015 se tiene como meta la implementación del 1% del Plan de Manejo; en el primer semestre presenta un avance del 0.5% que equivale al 46% del cumplimiento de la meta, con los siguientes resultados:

- Un convenio suscrito con COCOMACIA para apoyar la construcción del cuarto frío para la producción, manejo y comercialización de productos no maderables (Naidi).
- En materia de fortalecer la gestión institucional, seguimiento a los trámites de aprovechamiento de recursos naturales en la regional Atrato, para el primer semestre se han resuelto técnicamente 16 solicitudes con un promedio de 28 días.

1.1.2. PROYECTO: IMPLEMENTACIÓN DEL PLAN DE MANEJO DE HUMEDALES DEL MEDIO Y BAJO ATRATO - FCA 2015.

Este proyecto está articulado al anterior en términos de metas físicas y financieras, para la vigencia 2015 la meta es del 4% de implementación del Plan de Manejo, en el semestre se avanzó en un 0.5%, que equivale al 12,5% del cumplimiento de la meta, como se sustenta en los siguientes resultados:

- Suscrito convenio con COCOMACIA para revegetalizar 100 has con especies nativas.

- Suscrito convenio con PDI para revegetalizar 65 has con especies nativas.

1.1.3 PROYECTO: PRIORIZACIÓN Y FORMULACIÓN DE PLAN DE MANEJO PARA HUMEDALES INTERIORES

Formulación del plan de manejo para humedales interiores priorizados

La meta anual es del 50% de formulación del plan de manejo, para el primer semestre se tiene un avance del 25% con relación a la meta, equivalente al 50% del cumplimiento, representado en:

- Los cinco humedales interiores ubicados en la región Caribe y en Peque incluidos en la propuesta de declaratoria de áreas protegidas como estrategia para blindarlos contra actividades mineras.

1.1.4 PROYECTO DELIMITACIÓN Y FORMULACIÓN DEL PLAN DE MANEJO DEL PARAMO DE URAO

A. Propuesta de delimitación de nuevas áreas de páramos sin traslape con Reserva Forestal Protectora (RFP).

Para la vigencia 2015 esta acción no cuenta con meta, sin embargo está pendiente el cumplimiento del 7% para finalizar la propuesta de delimitación propuesta en el 2014. Para el semestre, se avanzó en un 5% que equivale al 71% del cumplimiento, en relación con:

- Culminación de los documentos del entorno regional y local y la presentación de los resultados finales al Instituto Alexander Von Humboldt (IAvH); está pendiente la organización de metadatos de la información cartográfica.

B. Formulación del plan de manejo de nuevas áreas de paramos sin traslape con Reserva Forestal Protectora (RFP).

Meta año 2015 formulación del 10% del plan de manejo de nuevas áreas de paramos sin traslape con RFP, para este periodo se tiene un avance del 4,7% que equivale al 47% del cumplimiento de la meta, mediante lo siguiente:

- Identificación de acciones de conservación en términos de restauración y enriquecimiento de bosques, incentivos a la conservación, reorientación de sistemas productivos campesinos, entre otros.

- Diseño de talleres con base a las condiciones del páramo, las comunidades habitantes y regulaciones que permitan la conservación del ecosistema de páramo.

C. Gestión ambiental para el uso, manejo y conservación del páramo

Para la vigencia 2015 se tiene como meta una estrategia de gestión ambiental para el uso, manejo y conservación del páramo, tiene un avance del 0.5 en este semestre, equivalente al 50% del cumplimiento de la meta, con los siguientes resultados:

- Articulación con la Asociación Agroambiental las Orquídeas, la Mesa Ambiental de Urrao y 13 Instituciones educativas Rurales y Urbanas para desarrollar la estrategia en materia de educación ambiental, ecoturismo, reducción de la presión sobre el bosque y producción sostenible.

1.1.5 PROYECTO GESTIÓN INTEGRAL SOBRE ÁREAS PROTEGIDAS REGIONALES Y NACIONALES.

A. Implementación del 20% PM DRMI¹ Ensenada de Rionegro.

La meta para el año es del 5% de implementación del PM DRMI Ensenada de Rionegro, con un cumplimiento del 4,1%, que equivale al 81% mediante los siguientes avances:

- Contratado el equipo de monitores para las playas de anidamiento en la vereda Lechugal.
- Construcción de encierros para nidos de dos especies de tortugas (Carey y Caná) y limpieza de playas, en esta última se vinculó la empresa FUTURASEO para recolectar el material reciclable.
- Evaluación del traslape de los polígonos asociados a recursos hídricos señalados por la resolución 705 y 761 del 2013 con el área del DRMI y establecida las prioridades en materia de ajuste a la zonificación.

B. Implementación del 10% PM DRMI Alto de INSOR

¹PM DMRI: Plan de Manejo Distrito Regional de Manejo Integrado

**R-PG-06: INFORME DE GESTIÓN SEMESTRE 1 DE 2015 – Versión 03.
CORPOURABA**

La meta definida para la vigencia es del 4% de la Implementación del PM DRMI Alto de INSOR, para este semestre se tiene un avance del 0.8%, que corresponde al 20% representado en:

- Seguimiento a los convenios firmados con los municipios de Abriaquí y Giraldo para el desarrollo de estrategias comunitarias de conservación y uso sostenible en área de influencia del DRMI Alto de INSOR.

C. Implementación del 5% PM RFPR² SURIQUÍ.

Para la presente vigencia se tiene una meta del 3% de la implementación del PM RFPR SURIQUÍ³, en este semestre se tiene avances del 2%, equivalente al 67% bajo las siguientes acciones:

- Análisis cartográfico y técnico para identificar los traslapes de los polígonos asociados al recurso hídricos identificados por las resoluciones 705 y 763 de 2013 emitidas por el MADS, ubicadas en el entorno regional del Parque Natural Regional, estableciendo la proyección para una declaratoria de área protegida que articule la Serranía de ABIBE con los humedales asociados al río León y Atrato del cual hace parte el PRN.

D. Acompañamiento en la formulación del PM RFPN⁴ Rio LEÓN y 5% implementación

Esta acción no cuenta con meta para la presente vigencia, no obstante de acuerdo a los lineamientos dados por el Ministerio de Ambiente, se ha realizado lo siguiente:

- Evaluación del documento preliminar del PM RFPN elaborado por el MADS y el IIAP, con relación a los lineamientos del MADS, arrojando los aspectos que se requieren ser fortalecidos o complementados.
- Avance en la formulación de un proyecto para gestionar la información faltante para obtener el plan de manejo en coordinación con CODECHOCO y MADS.

Otras Acciones

² PM RFPR: Plan de Manejo Reserva Forestal Protectora Regional

³ Por Acuerdo 100-02-02-01-0010 de 16/06/2011 la RFPR Suriquí pasó a ser Parque Natural Regional, homologado según directrices del decreto 2372 de 2010.

⁴ PM RFPN: Plan de Manejo Reserva Forestal Protectora Nacional

**R-PG-06: INFORME DE GESTIÓN SEMESTE 1 DE 2015 – Versión 03.
CORPOURABA**

La Corporación ha avanzado en la definición de tres áreas protegidas que respondan a la conservación de bosques secos y recursos hídricos, según resoluciones 705 y 761 de 2013 para blindarlos contra la minería, para el primer semestre se avanza en los documentos técnicos y en la cartografía que apoya la delimitación de los polígonos. Las áreas protegidas proyectadas son:

- DRMI Complejo hídrico Serranía de ABIBE – humedales asociados a los ríos LEÓN y ATRATO en los municipios de Apartadó, Carepa, Chigorodó y Turbo, Departamento de Antioquia.
- DRMI Complejo Hídrico y de Bosques Secos de la región Caribe en los municipios de Arboletes, San Juan de Urabá y San Pedro de Urabá Departamento de Antioquia.
- DRMI Complejo Hídrico y de Bosques Secos del municipio de Peque, departamento de Antioquia.

1.1.6 PROYECTO CONSOLIDAR⁵ EL SISTEMA DE ÁREAS PROTEGIDAS EN LA JURISIDICCIÓN DE CORPOURABA- FCA 2015.

El proyecto tiene una meta para el presente año de un sistema de áreas protegidas consolidado.

El proyecto se encuentra en planificación de la ejecución, fue aprobado por el FCA el 27 de mayo de 2015.

1.2 SUBPROGRAMA UNIDAD AMBIENTAL COSTERA DEL DARIÉN.

1.2.1 PROYECTO FORMULACIÓN E IMPLEMENTACIÓN DEL PLAN DE MANEJO INTEGRADO DE LA ZONA COSTERA DE LA UNIDAD AMBIENTAL COSTERA DEL DARIÉN (SEGUNDA FASE)

Implementación Plan de Manejo del Manglar

⁵ En la migración del proyecto a la plataforma del DNP fue necesario modificar el nombre del proyecto, cambiando la palabra Consolidar por Fortalecimiento y Consolidación.

R-PG-06: INFORME DE GESTIÓN SEMESTRE 1 DE 2015 – Versión 03. CORPOURABA

La Meta para el 2015 es la implementación del 10% del Plan de Manejo del Manglar; durante el primer semestre se avanzó en un 2% que equivale al 20% del cumplimiento de la meta, representado en:

- Contratos para el establecimiento de 100 has de mangle, de los cuales se han establecido 30 ha con la comunidad de la ribera del río Turbo.
- Una estrategia educativa “CORPOURABA en la escuela” implementada en la comunidad de Bocas del Atrato, para promover la conservación de la fauna silvestre amenazada. Beneficiadas 190 personas entre estudiantes y profesores de la I.E. Bocas del Atrato.

Implementación del 100% del Plan de Manejo de la Unidad Costera del Darién para el periodo.

La meta para la vigencia 2015 corresponde a la implementación del 5% del Plan de Manejo de la Unidad Costera del Darién; durante el primer semestre se alcanzó un avance del 1,7%, para un cumplimiento de la meta del 34%, mediante las siguientes actividades:

Monitoreo de la Calidad Marina

- Un monitoreo de calidad ambiental marina realizado en 27 estaciones localizadas en la zona marino costera de Antioquia, sobre las variables: hidrocarburos, nutrientes, microbiológicos, pesticidas, metales pesados y fisicoquímico.
- Un muestreo de *Vibrio cholerae* en 15 puntos de los municipios costeros del departamento de Antioquia.

Acciones para el manejo y conocimiento del ecosistema

- Desarrollo de dos investigaciones en alianza con Universidades:
 - “Trazabilidad del origen botánico de la miel de abejas de ecosistemas costeros de Urabá” en alianza con la Universidad Nacional de Colombia, sede Medellín.
 - “Levantamiento de la línea base fisicoquímica, meteorológica y eustasia del golfo de Urabá y REDCAM y Vibrio”.
- Contratado el levantamiento de fotografías aéreas de alta resolución y de productos cartográficos que orienten la administración de los recursos naturales en el área del Consejo Comunitario Los Manatíes en el municipio de Turbo.

En materia de Amenazas- Riesgos

**R-PG-06: INFORME DE GESTIÓN SEMESTE 1 DE 2015 – Versión 03.
CORPOURABA**

- Alianza con Gobernación de Antioquia y la ONG Ecología, Economía y Ética, para formular el "Plan de Cambio Climático y Paz del Urabá Antioqueño" bajo la premisa de que la región más afectada por el cambio Climático será la Caribe con sus ecosistemas costeros. Está dirigido a impactar a los 19 municipios bajo tres ejes: "los ciudadanos y la adaptación al clima, adaptación integral al desarrollo económico y Restauración ecológica", presenta un avance del 30%.
- Conformación del Consejo de cambio Climático y Paz el cual integra las entidades territoriales del orden nacional, departamental y municipal, los gremios, comunidades étnicas y distintas organizaciones públicas y privadas.
- Priorizada la intervención del sector entre Zapata-Arboletes, en proceso definición de pliegos para contratación de obra.
- Contratada EAFIT para desarrollar el Estudio "generación de conocimiento y en el diseño e implementación de medidas de adaptación para mitigar los procesos de erosión costera y fortalecer la resiliencia de ecosistemas marinos costeros a través de obras experimentales en el golfo de Urabá".

En materia de control y vigilancia

- 92 casos atendidos de fauna silvestre en coordinación con el Hogar de Paso, entre los que se incluyen la investigación de la muerte de un jaguar en Bocas del Atrato y un ballenato encontrado en las playas entre los ríos SURIQUÍ y LEÓN.

En Educación Ambiental

- Ejecución de la campaña "Semana Santa en paz con la naturaleza" involucrando a los municipios de la zona costera para disminuir el tráfico de especies silvestres, mediante obras de teatro, capacitaciones a las autoridades policivas, entrega de material alusivo al cuidado de la fauna silvestre.

1.3 SUBPROGRAMA ORDENACION DEL RECURSO HIDRICO

1.3.1 PROYECTO PLAN DE ORDENACION CUENCA SUBZONA

El proyecto tiene como meta en esta vigencia el desarrollo de la fase uno de la formulación del plan de ordenación para cuenca subzona, en este semestre se tienen un avance del 0.2 que equivale al 20% en materia de:

- Ejecución del convenio con el Fondo de Adaptación para la formulación del Plan de Ordenamiento de la cuenca del río Turbo - Currulao; actualmente se cuenta con los pliegos definitivos y los alcances técnicos para la contratación de la formulación de la ordenación de la cuenca.

1.4 SUBPROGRAMA ORDENAMIENTO AMBIENTAL LOCAL

1.4.1 PROYECTO SEGUIMIENTO AL ORDENAMIENTO AMBIENTAL LOCAL.

A. Seguimiento técnico al componente ambiental de los POTs⁶, y Planes Parciales de los municipios.

La meta para la vigencia 2015 es el seguimiento al componente ambiental del 100% de los POTs de los municipios de la jurisdicción. En el semestre se realizó el seguimiento a 11 municipios, que representan el 58% del cumplimiento de la meta, a saber: Abriaquí, Apartadó, Arboletes, Cañasgordas, Dabeiba, Frontino, Giraldo, Mutatá, Peque, San Juan de Urabá y Uramita.

2. PROGRAMA: GESTIÓN EN BIODIVERSIDAD

2.1. SUBPROGRAMA GESTIÓN EN BOSQUES

2.1.1. PROYECTO ESTABLECIMIENTO Y RESTAURACIÓN DE BOSQUES

A. Mantenimiento de bosques

Esta acción tiene como meta 446 has de plantaciones de bosques mantenidas, para el primer semestre se ha realizado el mantenimiento de 368,5 has, correspondiente al 82,6% del cumplimiento de la meta, en los municipios de Turbo, Necoclí, Urrao, San Pedro de Urabá, Chigorodó y Apartadó, beneficiando 234 familias, tal como se discrimina a continuación:

Tabla 1. Áreas reforestadas con mantenimiento

Municipio	Cuenca hidrográfica	No. Hectáreas mantenimiento	Familias beneficiadas
------------------	----------------------------	------------------------------------	------------------------------

⁶POTs: Planes de Ordenamiento Territorial

**R-PG-06: INFORME DE GESTIÓN SEMESTE 1 DE 2015 – Versión 03.
CORPOURABA**

Municipio	Cuenca hidrográfica	No. Hectáreas mantenimiento	Familias beneficiadas
Turbo y Necolí	Caimán Nuevo	74	74
Urrao	Pavón	110,5	51
Chigorodó	Chigorodó	34	26
Turbo	Río Grande	15	3
San Pedro de U.	Río San Juan	30	16
Turbo	Río Turbo	90	55
Apartadó	Apartadó	15	9
Total		368,5	234

2.1.2. PROYECTO ADQUISICIÓN DE PREDIOS Y/O ADMINISTRACIÓN

El proyecto tiene una meta para la vigencia de 1500 has adquiridas y/o administradas; para el semestre se han adquirido 512 has que equivalen al 34% del cumplimiento de la meta, en los municipios de Abriaquí, Cañasgordas y San Pedro de Urabá, beneficiando a 17 acueductos municipales y multiveredales y 17.082 personas por la conservación, discriminados así:

Tabla 2. Predios adquiridos para conservación

Municipio	Predio	Hectáreas	Microcuencas	Población
Abriaquí	La Ponderosa	301	Río la Herradura	125
Cañasgordas	La Chuza	181	La Cristalina (acueducto multiveredal) ⁷	2957
San Pedro de Urabá	Aguas Claras	30	Aguas Claras	14000
Total		512		17.082

2.1.3. PROYECTO FORTALECIMIENTO DE LA GOBERNANZA FORESTAL

En esta vigencia se tiene como meta el 10% de la implementación del Plan de Gobernanza Forestal y para este semestre se avanzó en un 4,7%, equivalente al 47%, bajo alianzas con actores institucionales y comunitarios, representado en lo siguiente:

⁷ Beneficia a 10 veredas (Caracola, Bellavista, El Café, La Aguadita, Llano Grande, Guadual, Membrillal, San Luis Del Café, Alto Del Roble, Santa Bárbara, La Loma, La Aldea, Chontaduro y El León)

**R-PG-06: INFORME DE GESTIÓN SEMESTE 1 DE 2015 – Versión 03.
CORPOURABA**

- Implementación de la Estrategia Nacional para la prevención, control y vigilancia forestal (ENPCVF), en el componente de prevención con actores institucionales:
 - En articulación con el CIFFA Subregional y la unidad de Parques Naturales Nacionales se realizó taller de análisis de competencias y plan de trabajo con la fuerza pública para optimizar articulación en los procesos de control y vigilancia.
 - 18 eventos de capacitación a la Fuerza Pública (Ejército, Policía Ambiental, SIJIN, EMCAR, Estaciones y Carabineros), con participación de 208 personas para mejorar habilidades y destrezas y desarrollar en forma coordinada las labores de control y vigilancia.



Ilustración 1: Capacitación Fuerza Publica

- Dos convenios con los resguardos indígenas de Chigorodó y Mutatá para fortalecer guardia indígena y hacer control a la deforestación.
- Con WWF se suscribe Convenio para fortalecer gestión con industrias forestales y sistemas de control y vigilancia, se hace intercambio de experiencias con La Autoridad Ambiental Panameña y organizaciones comunitarias en cuanto a las gestiones forestales.



Ilustración 2: Salida de Campo con representantes de sectores ambientales de Panamá y WWF

- Reconocimiento de avances en la gestión forestal con comunidades indígenas de acuerdo a evento desarrollado en el Eje Cafetero con CARs y representante de Indígenas a nivel nacional.



Ilustración 3: Encuentro con líderes indígenas del Eje Cafetero

- Articulación con la Unidad de Restitución de Tierras para la evaluación de "Frutos pendientes" en procesos de restitución de tierras de dos predios en Apartadó.
- Con ONF Andina y la Gobernación de Antioquia se apoya la incorporación del aprovechamiento y transformación forestal como una línea de inversión y aprovechamiento de la biodiversidad en Urabá. Instituciones de la región y CORPOURABA hacen pasantía a Francia para conocer modelo de Polos de Competitividad.

**R-PG-06: INFORME DE GESTIÓN SEMESTE 1 DE 2015 – Versión 03.
CORPOURABA**

- Con WWF, Autoridad nacional Pesquera (AUNAP) y PNN KATÍOS se desarrolla evaluación de estrategias para la conservación de ecosistemas estratégicos asociados a humedales.
- Desarrollo de autoevaluación dirigida por el MADS y ONF Andina en materia de cumplimiento de funciones en materia forestal, con resultado en Nivel Medio-Alto.
- Implementación de la Estrategia Nacional para la prevención, control y vigilancia forestal (ENPCVF), en el componente de prevención con actores comunitarios:
 - Apoyo al manejo forestal en territorio indígena de caimán Nuevo a través del uso del Fondo Rotatorio para el manejo de Bosques, para un área de 400 has y beneficio de 84 familias.



Ilustración 4: Bosque en manejo Comunidad Indígena de Caimán Nuevo

- Apoyo a familia campesina con manejo forestal a través de Fondo Rotatorio (19,6 has, 1 familia).
- Seguimiento y acompañamiento al Convenio con Caimán Alto suscrito desde el año 2014 para manejo forestal en un área de 7500 has y 71 familias.

Otras Acciones

Seguimiento a los tres planes de ordenación forestal (Urabá, Atrato Medio y Urrao) y a la zonificación de la aptitud forestal (NUTIBARA y Urrao), adoptados por acuerdo 07 de 2008 del Consejo Directivo, con un porcentaje de avance del 30%.

2.1.4. PROYECTO ESTRATEGIA PARA LA CONSERVACIÓN Y LA RESTUARACIÓN DEL BOSQUE NATURAL EN LA JURISDICCIÓN DE CORPOURABA – FCA 2014.

Este proyecto fue financiado por el FCA en la vigencia 2014, con ampliación de la gestión hasta el 2015. Contempla las siguientes dos acciones:

- Conservación de 250 has de bosque natural. Esta meta fue planteada para ser cumplida en el 2014 pero sólo se logra hasta el 2015 con la implementación de la estrategia de conservación BanCO₂ – CORPOURABA, para un total de 414,8 ha, equivalente al 166%, superando la meta establecida y beneficiando 77 personas.

Tabla 3. Aplicación de los incentivos para la conservación de bosques

Municipios	Hectáreas	Nº Beneficiarios	Valor Incentivo
Mutatá	80,8	12	55.400.000
Chigorodó	106,04	18	98.200.000
Carepa	82,42	18	83.520.400
Apartadó	43,7	12	57.800.000
Turbo	101,8	17	90.000.000
Total	414,76	77	384.920.400

- Una estrategia de conservación. Los avances para esta meta están en 0.8, que representan para el periodo el 80%, representado en una estrategia para la conservación del bosque natural en la Serranía de ABIBE (municipios Mutatá, Chigorodó, Carepa, Apartadó y Turbo), que contempla los siguientes aspectos:

2.1.5. CONSERVACIÓN DE LAS ÁREAS DE RECARGA DE ABASTECIMIENTO DE ACUEDUCTOS URBANOS EN LOS MUNICIPIOS DE LA JURISDICCIÓN DE CORPOURABA – FCA 2014.

El proyecto no contempla meta para la vigencia 2015, sin embargo se encuentra pendiente el cumplimiento de la meta definida para el 2014 de 39 ha con procesos de conservación en microcuencas de acueductos veredales, que equivale al 55.7% de la meta; para el primer semestre se tiene los siguientes avances:

- Se concluyó con la conservación de la totalidad de las áreas pendientes (39 ha), con el establecimiento de especies como: Quebrabarrigo, Arrayan, Guamo, Chirlobirlo, Aliso, Quimulá, Guayacan, Drago, entre otros, de acuerdo a la siguiente tabla:

Tabla 4. Relación de Áreas conservadas en el 2015

Municipio	Microcuenca	Área
Abriaquí	Las Ahuyameras – Los Chorros	10
Cañasgordas	Apucarpo	10
Dabeiba	Antadó	6
Frontino	La Carmelita- Piedrahíta	3
Peque	El Uvo- el Tambor	10
5 municipios	8 microcuencas	39

- Construcción de 18.566 metros lineales de cercos vivos para un total de 30.016 metros lineales.⁸

2.1.6. ESTABLECIMIENTO DE PLANTACIONES FORESTALES EN ECOSISTEMAS ALTERADOS EN CUENCAS ABASTECEDORAS EN JURISDICCIÓN DE CORPOURABA – FCA 2015⁹.

El proyecto contempla para la vigencia 2015 la meta de reforestar o restaurar 160 has de plantaciones forestales en microcuencas. En este semestre se avanza en la gestión contractual para el desarrollo de las actividades, identificación de predios y usuarios, buscando corredores de municipios de Necoclí, Apartadó, Turbo y Carepa.

El proyecto fue aprobado el 12 de junio de 2015 por el FCA.

2.2. SUBPROGRAMA GESTIÓN EN FAUNA

2.2.1. PROYECTO PLAN DE CONSERVACIÓN DE FAUNA SILVESTRE

A. Estrategia De Conservación de Especies Amenazadas

La meta del 2015 es consolidar una estrategia de manejo y conservación de especies de fauna silvestre amenazada que permitan disminuir la presión antrópica sobre las poblaciones naturales. Para el periodo se presenta un avance del 0.8, correspondiente al 80%, bajo las siguientes actividades:

⁸ El avance del 2014 fue de 11.450 metros lineales construidos de cercos vivos

⁹ En el proceso de migración del proyecto en las herramientas del DNP, fue necesario cambiar el nombre del proyecto, reemplazando la palabra Establecimiento por Reforestación.

**R-PG-06: INFORME DE GESTIÓN SEMESTE 1 DE 2015 – Versión 03.
CORPOURABA**

- 16 capacitaciones y 163 activos de las fuerzas militares capacitados sobre tráfico ilegal, control y vigilancia de fauna silvestre.
- Cuatro jornadas lúdico ambientales con participación de más de 700 personas en Chigorodó, Apartado, Turbo y Necoclí.
- Dos capacitaciones para 28 personas entre estudiantes y docentes de maestría sobre el comportamiento del tráfico ilegal de fauna silvestre en la región.
- Control y vigilancia al tráfico ilegal del Cangrejo Azul, logrando recuperar 319 individuos y desarrollo de la liberación.
- Desarrollo de una campaña de Semana Santa para prevenir tráfico de flora y fauna silvestre con campañas educativas y 19 puestos de control (39 días dedicados al control, 703 vehículos de transporte inspeccionados y 5169 personas sensibilizadas).

B. Estrategia De Manejo (Hogar de Paso)

Se tiene como meta una estrategia de manejo, la cual está compartida con el proyecto FCA (con un peso igualitario para las dos), para el primer semestre se ha ejecutado el 0.3, correspondiente al 50% del cumplimiento de la meta para este proyecto, a través de las siguientes acciones:

- Recepción, atención, valoración, manejo y disposición de 1.310 especímenes ingresados al hogar de paso, de los cuales 702 individuos pertenecen a especies clasificadas en peligro de extinción y 951 individuos liberados después del tratamiento aplicado.

Tabla 5 Ejemplares faunísticos ingresados en la estación de paso

Clase	Nº Animales	%
Aves	239	18.2
Mamíferos	73	5.6
Reptiles	355	27.1
Crustáceos	643	49.1
Total	1310	100

2.2.2. PROYECTO FORTALECIMIENTO OPERACIONAL DEL HOGAR DE PASO DE FAUNA SILVESTRE – FCA 2015

A. Estrategia de manejo (hogar de paso)

**R-PG-06: INFORME DE GESTIÓN SEMESTRE 1 DE 2015 – Versión 03.
CORPOURABA**

Como meta para el 2015 se tiene una estrategia de manejo (hogar de paso), como complemento al proyecto de recursos propios; para el semestre presenta un avance del 0.1¹⁰, correspondiente al 22.8%, soportando en las acciones que se describen a continuación:

- Conformado el equipo técnico (tres profesionales) para fortalecer la atención, valoración y monitoreo de la fauna silvestre que ingresan al hogar de paso y desarrollo de procesos de rehabilitación y conservación de especies amenazadas de extinción.
- Valoración médica a 127 individuos de fauna silvestre ingresados al hogar de paso, definiendo y aplicando el tratamiento requerido.
- Valoración biológica y ecológica de 212 individuos ingresados al hogar de paso.
- Elaboración de tres fichas por especie (Tití Piel Roja, Cangrejo Azul y Tortuga Morrocoy), en la cual se detallan características taxonómicas, ecológicas, distribución y amenazas.
- Acondicionamiento de la infraestructura para dos especies diferentes (Perros de Monte y Guacamayas), según sus necesidades biológicas.
- Identificación de sitios apropiados para la liberación de serpientes, pequeños mamíferos, aves paseriformes, cangrejo Azul y Tortuga Morrocoy.
- Monitoreo de 14 individuos de Tortugas Morrocoy para evaluar la adaptabilidad y supervivencia.
- Ajuste de dietas nutricionales para primates, cánidos y procyonidos (mono araña, tití piel roja, mono capuchino, perro de monte, mapache, zorro y cusumbo).

¹⁰ El 100% de la meta para este proyecto corresponde al cumplimiento de 0.5 de la estrategia de manejo. El otro 0.5 se cumple con el proyecto de recursos propios.

3. PROGRAMA: GESTIÓN EN RECURSOS HÍDRICOS

3.1. SUBPROGRAMA ORDENACIÓN DE CUENCAS Y AGUAS SUBTERRÁNEAS

3.1.1. PROYECTO ORDENACIÓN DE CUENCAS

A. Ajustes planes de manejo POMCAS

Para esta acción se tiene como meta un plan de manejo ajustado, en este semestre se tiene avances del 0.2, que equivale al 20% con relación a la definición de los pliegos definitivos y los alcances técnicos para la contratación del ajuste a la formulación de la cuenca río León, en el marco del convenio con el Fondo de Adaptación. Es de anotar que la cuenca del río León recoge el ajuste de las cuencas Apartadó, Carepa y Chigorodó, por tanto con la gestión de la subzona del río León se cumpliría la meta del ajuste a tres cuencas.

B. Implementación POMCH

En la vigencia 2015 se tiene como meta la Implementación de cuatro POMCH¹¹; en el periodo se avanzó en un 33,5% en la gestión de cinco cuencas de Apartadó, Carepa, Chigorodó, Turbo y San Juan, mediante las siguientes acciones:

- Seguimiento de 198 has de plantaciones forestales establecidas en vigencias anteriores en las cuencas del Apartadó (18 has), Carepa (31 has), Turbo (118 has) y San Juan (31 has).
- 15 has evaluadas en la vereda las Mercedes de la cuenca del río Turbo para realizar actividades de reforestación.
- 22 has de bosques enriquecida en la vereda Campamento de la cuenca Carepa.
- Cinco estufas eficientes asociadas a Huertos leñeros contratadas, para ser establecidas en los municipios Chigorodó y Turbo.
- Mantenimientos de 90 ha de plantaciones forestales en los municipios de Apartadó, Carepa y Turbo, como se relaciona en la siguiente tabla:

¹¹POMCH: Planes de Ordenamiento y Manejo de Cuencas Hidrográficas

**R-PG-06: INFORME DE GESTIÓN SEMESTRE 1 DE 2015 – Versión 03.
CORPOURABA**

Tabla 6. Hectáreas de plantaciones con mantenimiento

Municipios	Vereda	Cuenca	Has
Apartadó	Balsa y Salsipuedes	Apartadó	2
Carepa	Caracolí, Cristalina, Belencito y Campamento	Carepa	31
Turbo	Manuel Cuello y Santa Bárbara	Turbo	57
Total	8 veredas	3 cuencas	90

3.1.2. PROYECTO FORMULACIÓN E IMPLEMENTACIÓN DEL POMCA DE LA CUENCA RIOSUCIO ALTO – FCA 2015

Formulación POMCA Rio Sucio Alto

Para la vigencia se tiene como meta el 0.25 de formulación del POMCA Rio Sucio Alto. A la fecha se tiene un avance de 0.03, que equivale al 10% en el cumplimiento de la meta, representado en:

- Declaratoria de ordenación de la cuenca a través de la resolución N° 200-03-20-99-0678-2015 del 4 de junio de 2015.
- Publicación del diario oficial de la resolución 200-03-20-99-0678-2015, conforme al decreto 1640 de 2012 (derogado por el decreto 1076 de 2015).
- Se cuenta con los pliegos definitivos y los alcances técnicos para la contratación de la formulación de la ordenación de las dos cuencas.

El proyecto fue aprobado por el FCA el 28 de abril de 2015

3.1.3. PROYECTO PLAN INTEGRAL DE PROTECCIÓN Y MANEJO DE AGUAS SUBTERRÁNEAS

PROYECTO PLAN INTEGRAL DE PROTECCIÓN Y MANEJO DE AGUAS SUBTERRÁNEAS

La meta para el año 2015 corresponde al seguimiento del Plan integral de protección y manejo de aguas subterráneas; en el semestre se avanzó el 18.5% representado en las siguientes actividades:

- Suscripción convenio con el MADS por valor de 300.000.000 para adelantar las fases de aprestamiento y diagnóstico del plan de manejo ambiental del sistema acuífero del Golfo de Urabá.

**R-PG-06: INFORME DE GESTIÓN SEMESTE 1 DE 2015 – Versión 03.
CORPOURABA**

- Seguimiento a 56 tramites ambientales entre programas del uso eficiente y ahorro del agua, concesiones de agua subterránea y permisos de perforación.
- Un monitoreo de niveles de agua subterránea (60 pozos) en los municipios de Carepa, Apartadó, Turbo y Chigorodó.



Ilustración 5. Medición de niveles piezométricos

- Un muestreo en 30 pozos profundos para análisis de calidad.



Ilustración 6. Medición de niveles piezométricos

- Actualización del aplicativo SIGMA que articula base de datos, SIG y el Sistema de Información del Recurso hídrico (SIRH) del IDEAM.

R-PG-06: INFORME DE GESTIÓN SEMESTE 1 DE 2015 – Versión 03. CORPOURABA



Figura 1. Interface del aplicativo SIGMA

- Evaluada y completada información de 230 predios en la base de datos de ACCESS en temas como: Litología, hidráulica, análisis fisicoquímicos, vencimiento de la concesión de aguas.
- Migración al SIGMA de la información de 102 predios y 167 registros.

3.1.4. PROYECTO PLAN INTEGRAL DE PROTECCIÓN Y MANEJO DE AGUAS SUBTERRÁNEAS - FCA 2015.

La meta para el 2015 es la actualización del plan de manejo del acuífero, para lo cual se cuenta con un avance de 0.2, que equivale al 20%, representado en la suscripción del convenio con la Universidad de Antioquia para avanzar en la actualización del plan de manejo ambiental del sistema acuífero del Urabá Antioqueño.

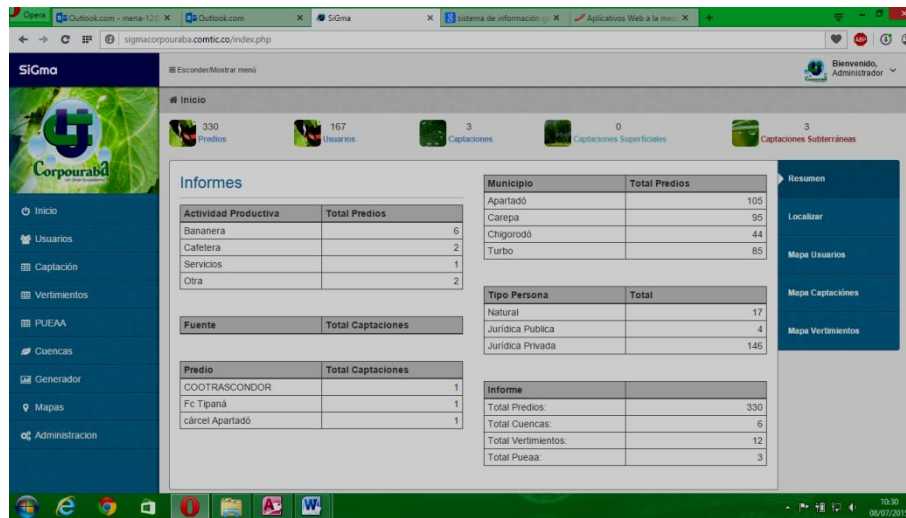
La resolución de aprobación del proyecto por parte del FCA se realizó el 17 de marzo de 2015.

3.2. SUBPROGRAMA LEGALIZACIÓN, MANEJO Y USO EFICIENTE

3.2.1. PROYECTO APLICACIÓN DE INSTRUMENTOS ECONÓMICOS, VERTIMIENTOS, PSMV, USO EFICIENTE Y AHORRO DEL AGUA Y CALIDAD DE AGUAS SUPERFICIALES

- a) 100% de los cuerpos de agua con meta de reducción en SST con meta de reducción con seguimiento

Para el periodo se tiene un cumplimiento del 100% de la meta, proceso en el cual se liquidaron 433 usuarios en el parámetro de SST y teniendo en cuenta la resolución 400-03-02-99-0431 de 2015 mediante la cual se definió el factor regional.

Se estableció el Acuerdo N° 100-02-02-01-0003 de 2015, mediante la cual se ajustaron las actividades y cargas contaminantes para la meta global.

b) 100% de los cuerpos de agua con meta de reducción en DBO con meta de reducción con seguimiento

En el primer periodo se tiene un cumplimiento del 100% de la meta, relacionado con la liquidación de 433 usuarios en el parámetro de DBO y teniendo en cuenta la resolución 400-03-02-99-0431 de 2015 mediante la cual se definió el factor regional.

Igualmente se estableció el Acuerdo N° 100-02-02-01-0003 de 2015, mediante la cual se ajustaron las actividades y cargas contaminantes para la meta global.

c) Recaudo del 60% del total facturado por concepto de Tasa Retributiva.

Para la fecha se cuenta con un avance del 57% de la meta, teniendo en cuenta que el recaudado fue de \$715.617.606 con relación a \$2.108.146.500 facturado, lo cual corresponde al 34% del recaudo frente a lo facturado.

d) Recaudo del 60% del total facturado por concepto de Tasa de Uso del Agua.

En el periodo se cuenta con un avance del 20% de la meta, teniendo en cuenta que el recaudado fue de \$63.792.568 con relación a \$514.611.920 de lo facturado, correspondiente al 12% del recaudo frente a lo facturado.

e) Seguimiento al 100% de los Planes de Saneamiento y Manejo de Vertimientos –PSMV¹².

Para el primer semestre se tiene un avance del 28%, representado en el seguimiento a los PSMV de los municipios Apartadó, Carepa, Giraldo, Urrao y Vigía del Fuerte.

Acciones Adicionales

¹² Planes de Saneamiento y Manejo de Vertimientos PSMV

**R-PG-06: INFORME DE GESTIÓN SEMESTE 1 DE 2015 – Versión 03.
CORPOURABA**

- Monitoreo en cantidad y calidad de 33 cuerpos de agua (31 loticos y 2 lenticos) en 33 parámetros, en un total de 94 estaciones de 12 municipios.

Tabla 7. Fuentes hídricas y estaciones monitoreadas

Municipios	fuentes Hídricas	Estación de Monitoreo	
SAN PEDRO DE URABA	SAN JUAN	Antes de área urbana (San Pedro)	
		Después de área urbana (San Pedro)	
Después de área urbana (Sta. Catalina)			
Puente Las Naranjitas			
Después de área urbana (El Carmelo)			
Después de área urbana (La Candelaria)			
SAN JUAN DE URABA		Bocatoma	
		Desembocadura	
		QDA SAN JUANCITO	Quebrada San Juancito
NECOCLI		CAÑO JAIME	Antes del área urbana
			Después de área urbana
		CIÉNAGA EL SALAO	Bocatoma Sistemas Públicos Arizal
ARBOLETES		REPRESA EL BOTE	Bocatoma A.A.S. S.A.
		CAÑO VOLCÁN	Después del área urbana
SAN PEDRO DE URABA	QDA AGUAS CLARAS	Bocatoma A.A.S. S.A.	
		Desembocadura	
TURBO	RÍO GUADUALITO	El Limón	
		FUTURASEO S.A. E.S.P.	
		Puente Guadualito	
		Después del pueblo	
		Desembocadura	
	CAÑO PUERTO TRANCA	Antes de La Lucila	
		Desembocadura	
	CAÑO VERANILLO	Desembocadura	
	QDA. LA CULEBRERA	Bocatoma	
	RIO TURBO	RIO TURBO	Antes de El Dos
			Puente El Dos
			Bocatoma CONHYDRA
			Desembocadura
	RIO CURRULAO	RIO CURRULAO	Antes de área urbana (arenera)
			Después de área urbana
			Puerto Cesar
	RIO LEÓN	RIO LEÓN	Antes de río Chigorodó
Antes del Carepa			
Antes del Apartadó			
Puerto Girón			
Desembocadura			

**R-PG-06: INFORME DE GESTIÓN SEMESTE 1 DE 2015 – Versión 03.
CORPOURABA**

Municipios	fuentes Hídricas	Estación de Monitoreo
APARTADO	RIO APARTADÓ	Bocatoma Presea
		Antes de área urbana
		Presea
		Pueblo QUEMAO
		Después del río CHURIDÓ
	RÍO CHURIDÓ	Desembocadura
		Finca La Teca
		Antes de CHURIDÓ
		Después de CHURIDÓ
	RIO VIJAGUAL	Desembocadura
Antes de Los Almendros		
Después de finca Sacramento		
CHIGORODO	QDA. LA CRISTALINA	Desembocadura
CAREPA	RÍO CAREPA	Bocatoma
		Desembocadura Piedras Blancas
		Antes área urbana
APARTADO	RÍO GRANDE	Después de área urbana
		CHOROMANDO
		Antes de área urbana
CHIGORODO	RÍO CHIGORODÓ	Después de área urbana
		Desembocadura
		Antes de Ripea
		Después de Ripea
		Bocatoma CONHYDRA
PEQUE	RIO PEQUE	Vertimiento alcantarillado
		Desembocadura
	QDA. EL TAMBOR	Antes de área urbana
		Después de área urbana
	QDA. GUAYABAL	Bocatoma
	RÍO SAN JUAN	Desembocadura
		Bocatoma Guayabal
Antes de área urbana		
MUTATA	RÍO BAJIRÁ	Después de área urbana
		Antes de centro poblado
		Bocatoma Aguas de Urabá
	QDA. LAS SBALETAS	Después de centro poblado
	RÍO MUTATÁ	Bocatoma CONHYDRA
Antes de área urbana		
URAMITA	RÍO SUCIO	Desembocadura
DABEIBA		Antes de área urbana Uramita
		Después de área urbana Uramita
MUTATA		Antes de área urbana Dabeiba
		Después de área urbana Dabeiba
DABEIBA	Antes del rio MUTATA	
DABEIBA	QDA. LA CERRAZÓN	Bocatoma
		Desembocadura

**R-PG-06: INFORME DE GESTIÓN SEMESTE 1 DE 2015 – Versión 03.
CORPOURABA**

Municipios	fuentes Hídricas	Estación de Monitoreo
URAMITA	QDA. ANTADO	Después de quebrada La Estrella
		Desembocadura
	RIO URAMITA	Barrio La Copa
		desembocadura
	QDA. EL OSO	Bocatoma
		Antes de Qda. La Guinea
		Barrio Santa Ana
		Desembocadura

- Seguimiento a 206 trámites de concesiones y permiso de vertimientos.
- 50 personas capacitadas en gestión del recurso hídrico.

4. PROGRAMA: GESTIÓN EN CALIDAD DE VIDA

4.1. SUBPROGRAMA PROYECTOS EN SANEAMIENTO AMBIENTAL

4.1.1. PROYECTO COFINANCIACIÓN DE PTAR

PTAR cofinanciadas

La meta para la presente vigencia es una PTAR cofinanciada, el avance para el semestre es del 300%, representado en tres PTAR cofinanciadas, aprobadas previamente por el Consejo Directivo de CORPOURABA y en proceso de ejecución:

Tabla 8. PTAR cofinanciadas

Proyecto	Municipio	Valor (Aportes CORPOURABA)
Adecuaciones y mejoras PTAR	Apartadó- San José Apartadó	\$77.955.912
PTAR Distrito Los Balsos	Cañasgordas/ barrios Imántago y Los Balsos,	\$155.300.000
PTAR El Edén del Municipio de Cañasgordas	Cañasgordas,- barrios de la zona del Edén	\$145.920.000
TOTAL		\$379.175.912



Ilustración 7. PTAR Construida en el Barrio La esperanza del Municipio de Cañasgordas con recursos del FRDH

4.1.2. PROYECTO SANEAMIENTO AMBIENTAL

A. Sistemas saneamiento ambiental rurales

Esta acción contempla una meta de 10 sistemas de saneamiento ambiental rural, para este periodo se tiene un avance de 21 sistemas que representan un 210% superior a la meta, representado en:

- 11 sistemas sépticos en ejecución en los Centros Educativos Rurales (CER) de municipio de San Pedro de Urabá, en las veredas de Filo Pancho, Tablones, Tres esquinas, Parcelas de Macondo, Villa Ester, los Olivos, Betania, San Miguel, los Almagros, Caracolí y los Almendros.
- 10 sistemas sépticos en CER del municipio de Arboletes, en las veredas de San Jose del Carmelo, el Pajillal, el Cedro, las Platas, Garrapatas, la Candelaria, el Carmelo, Santa Fe, la Trinidad y Bajo Arenosa.

B. Huertos leñeros y estufas eficientes

Se establece como meta para esta acción cinco has de huertos leñeros y 50 estufas ecoeficientes¹³, durante el primer semestre se tiene un cumplimiento del 100% a través de la cofinanciación de 50

¹³ Esta meta tiene aportes también del proyecto de cuencas. El contrato es de 55 EE y se distribuyen así: 5 para cuencas y 50 para Saneamiento, toda vez que este último es el que tiene la meta asociada de 50 EE.

estufas eficientes asociadas a huertos leñeros para un total de cinco has (0.1 ha por huerto), que equivale al 100% del cumplimiento de la meta en los municipios de Apartadó, Urrao, Carepa y San Juan de Urabá.

C. Abastecimiento de Agua en comunidades étnicas

Para esta vigencia esta acción contempla como meta el abastecimiento de aguas a una comunidad étnica y se tiene como avance la evaluación de factibilidad en comunidades indígenas de los municipios Apartadó, Arboletes y Necoclí.

D. Seguimiento y apoyo al manejo integral de residuos sólidos y peligrosos

La meta para el 2015 es el seguimiento a los PGIRS¹⁴ de los 19 municipios y a los generadores de residuos peligrosos y apoyo a un municipio en el manejo integral de residuos sólidos; durante el primer semestre se tiene un cumplimiento del 100% representado en:

- Seguimiento a los 19 municipios en cuanto a sitios de disposición final e implementación del PGIRS.



Ilustración 8. Avance implementación PGIRS

¹⁴ PGIRS: Plan de Gestión Integral de Residuos Sólidos

**R-PG-06: INFORME DE GESTIÓN SEMESTE 1 DE 2015 – Versión 03.
CORPOURABA**

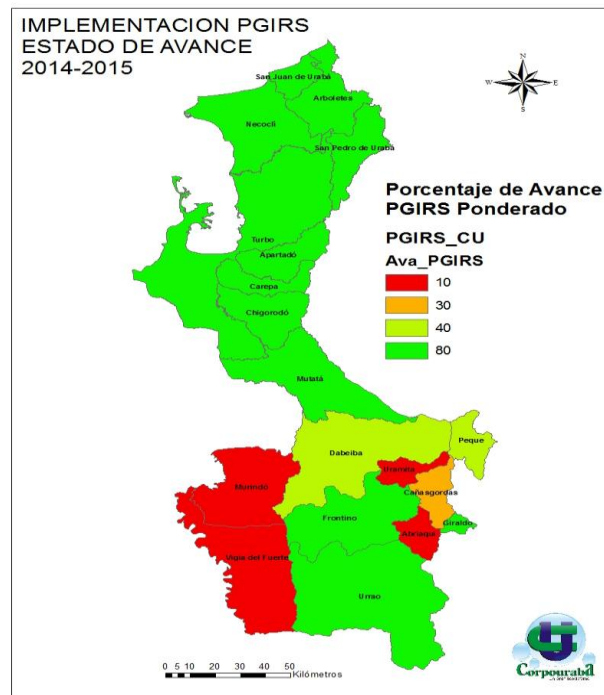

Ilustración 9. Registro fotográfico de visitas realizadas.

- Seguimiento al 80% de los usuarios generadores de RESPEL inscritos en la plataforma SIUR del IDEAM.

Tabla 9. Seguimiento RESPEL

Seguimientos manejo RESPEL	
Empresas fumigadoras	5
Agroquímicos	11
Estaciones de servicio	10
Gestores	5
Hospitalarios	9
TOTAL	40

- Apoyo al municipio de Peque y las Empresas de Servicios Públicos de Peque para adelantar el proyecto de Relleno Sanitario en la Vereda Italia 90.
- 18 personas de la fuerza pública capacitadas en manejo integral de RESPEL



Ilustración 10. Registro fotográfico capacitación en RESPEL

- Cinco sesiones del Comité Regional de Plaguicidas eje bananero.

**4.2. SUBPROGRAMA GESTIÓN DEL RIESGO DE DESASTRES Y
ADAPTACIÓN AL CAMBIO CLIMÁTICO**

**4.2.1. PROYECTO APOYO EN PREVENCIÓN Y ATENCIÓN DE
DESASTRES NATURALES Y ADAPTACIÓN AL CAMBIO CLIMÁTICO**

**A. Programa regional para la prevención y atención de incendios
forestales**

La meta para el 2015 es el 100% de seguimiento al programa regional para la prevención y atención de incendios forestales, para la fecha cuenta con una ejecución del 100% relacionado con la evaluación de todos los eventos de incendios forestales ocurridos en la jurisdicción. En este periodo se evaluaron 13 eventos de incendios forestales ocurridos en seis municipios de la jurisdicción, distribuidos de la siguiente forma:

Tabla 10: Áreas evaluadas por ocurrencia de incendios forestales

Municipios	Nº Eventos	Área Afectada (Has)	Observaciones
Necoclí	1	4000	En el DRMI Ensenada de Rionegro
Giraldo	2	2	Por quemas agrícolas
Cañasgordas	3	13	
Apartadó	1	2	Plantación forestal de teca
Turbo	5	63	Cuatro de ellas en sitios asociados a los humedales del río León.
Carepa	1	33	En humedales del río León
Total	13	4113	

**B. Asesoría y apoyo al 100% de los consejos municipales de
gestión del riesgo de desastres.**

La meta para el 2015 es la asesoría y apoyo a 19 municipios a través de Consejos Municipales de Gestión de Riesgo y Desastres. Durante el primer semestre se acompañó a nueve municipios que representan el 47.4%, a los Consejos municipales de gestión del riesgo de desastres de Arboletes, Necoclí, San Pedro de Urabá, Urrao, Turbo, Apartadó, Frontino, Uramita y Vigía del Fuerte.

C. Cofinanciación estudios, diseños y/o de obras

Esta acción cuenta con la meta de un evento o siniestro evaluado, para este semestre se tiene como avance el 0.2, que equivale al 20%

del cumplimiento representado en la contratación de la Asociación CHELONIA para evaluar el incendio ocurrido en la Ensenada de Rionegro de Necoclí que impacto un área aproximada de 4.000 has, la cual puede variar de acuerdo a los resultados del estudio.

D. Apoyo a los municipios en la formulación de los planes territoriales de adaptación al cambio climático.

Para el 2015 está acción no cuenta con meta

E. Apoyo a la implementación de estrategia de adaptación al cambio climático.

La meta para el 2015 es seguimiento a la implementación de la estrategia de adaptación al cambio climático, con un avance del 100% para el periodo, la cual se viene realizando mediante la incorporación de nuevos aspectos como el impacto de las áreas costeras y zonas estuarinas, además de integrar el cambio climático y sus efectos con el post-conflicto.

4.2.2. PROYECTO OBRAS DE MITIGACIÓN PARA EL CONTROL DE INUNDACIONES Y SOCAVACIÓN EN LOS MUNICIPIOS DE LA JURISDICCIÓN DE CORPOURABA – FCA 2015.

En esta vigencia se tiene como meta la construcción de dos obras cofinanciadas para el control de inundaciones y socavación.

En el periodo no se cuenta con avances debido a que el proyecto fue aprobado mediante resolución No. 1171 de mayo 13 de 2015.

4.2.3. ANÁLISIS DE AMENAZAS Y RIESGOS DE LOS CENTROS POBLADOS DE LOS MUNICIPIOS DE LA JURISDICCIÓN - FCA 2015.

El proyecto contempla como meta la realización de estudios técnicos de zonificación de amenazas y riesgos para cuatro municipios. En este semestre no se cuenta con avances, debido a que el proyecto fue aprobado mediante resolución No. 1299 de mayo 27 de 2015.

En la actualidad están proyectados los pliegos definitivos para el proceso de licitación pública.

4.2.4. OBRAS DE MITIGACIÓN PARA EL CONTROL DE INUNDACIONES Y SOCAVACIÓN EN LOS MUNICIPIOS DE LA JURISDICCIÓN DE CORPOURABA – FCA 2014.

El proyecto no cuenta con meta para la vigencia 2015, sin embargo durante este periodo se cumplió el 90% restante del 2014 para finalizar la meta del PAC, relacionada con la construcción de dos obras de protección contra la socavación en los barrios el Concejo y Alfonso López del municipio de Apartadó.

5. PROGRAMA: GESTIÓN EN PROCESOS PRODUCTIVOS SOSTENIBLES

5.1. SUBPROGRAMA PRODUCCIÓN LIMPIA

5.1.1. PROYECTO CONVENIOS DE PRODUCCIÓN LIMPIA, BUENAS PRÁCTICAS Y RECONVERSIÓN

A. Formulación e implementación de Convenios de PML con sectores productivos

Se tiene como meta para el año 2015 dos acciones, en este semestre se tiene las siguientes gestiones:

- Formulación de convenios de PML con sectores productivos. Para esta vigencia no se tiene meta, sin embargo se culminó con el 100% de la meta programada para el PAC. Actualmente se cuenta con cuatro convenios formulados de buenas prácticas y producción limpia con los sectores cafeteros, ganaderos, bananero y porcicultor, de los cuales se han suscrito dos convenios (cafetero y ganadero), dos de los cuales ya se habían formulado en vigencias anteriores.
- Seguimiento a la implementación de cuatro convenios de producción más limpia. Para el primer semestre se han realizado seguimiento a los dos convenios suscritos, que presentan un avance del 50%, soportado en:
 - Convenios de cooperación con el Comité de Cafeteros del Occidente para implementar medidas relacionadas con el uso eficiente del agua y mejoramiento de buenas prácticas.

**R-PG-06: INFORME DE GESTIÓN SEMESTRE 1 DE 2015 – Versión 03.
CORPOURABA**

- Convenio con la Asociación de Productores de Nobogá en el municipio de Frontino, para la inclusión del componente forestal en el manejo del hato ganadero.
- Ajustes de las guías ambientales para los sectores productivos de banano y palma.

B. Innovación y desarrollo tecnológico aplicado a la producción, comercio y consumo

Esta acción no aplica para esta vigencia.

C. Apoyo formulación planes sectoriales de adaptación al cambio climático

La meta para el 2015 corresponde al apoyo en la formulación de un plan sectorial de adaptación al cambio climático. Durante el primer semestre se avanzó en un 50% en términos de la gestión para la capacitación en el tema de cambio climático al sector ganadero, con técnicos expertos del Centro Internacional de Agricultura Tropical, CIAT.

6. PROGRAMA: GESTIÓN PARA EL FORTALECIMIENTO INSTITUCIONAL

6.1. SUBPROGRAMA FORTALECIMIENTO INSTITUCIONAL

6.1.1. PROYECTO MEJORAMIENTO CONTINUO DE LA GESTIÓN MISIONAL

La meta de este proyecto está relacionada con "100% de políticas: cero papel, gobierno en línea, estatuto anticorrupción y seguimiento del sistema de gestión corporativo implementadas". En el semestre se avanzó en el 50% de la meta con:

- Cumplimiento de la meta para el semestre de las políticas cero papel, Gobierno en línea, plan anticorrupción y Sistema de Gestión Corporativo.
- Mantenimiento preventivo y/o correctivo de equipos del Laboratorio de Aguas.
- Capacitados y certificados a 26 funcionarios como auditores internos.

**R-PG-06: INFORME DE GESTIÓN SEMESTE 1 DE 2015 – Versión 03.
CORPOURABA**

- Contratada la auditoria de seguimiento al SGC verificando el cumplimiento de las normas NTCISO 9001:2008 y NTCGP1000:2009.
- Contratada la actualización del aplicativo INTRANET Corporativo y el ajuste y soporte de los aplicativos CITA y SISF.
- En el marco de la cooperación horizontal, se encuentra en gestión la transferencia del aplicativo CITA y/o SISF a las corporaciones: CORANTIOQUIA, CORNARE, CARDER, CORTOLIMA y CORPOCHIVOR.
- Contratada la empresa COMTIC para el soporte técnico y tecnológico para la administración de la red, con el objetivo de asegurar el buen funcionamiento de la red, hacer los soportes y back up.
- Fortalecimiento del Laboratorio de Aguas con el mantenimiento de equipos, desarrollo de los análisis fisicoquímicos, microbiológicos y los muestreos de agua en el marco del contrato con Aguas de Urabá S.A E.S.P, en el periodo atendieron 1632 muestras.
- Contrato para la Actualización licencia de Arcgis.

6.1.2. PROYECTO SEGUIMIENTO, CONTROL Y VIGILANCIA AL USO Y MANEJO DE LOS RECURSOS NATURALES Y EL MEDIO AMBIENTE

El proyecto contempla tres metas para el 2015, las cuales se describen a continuación con los avances:

- 120 días para la evaluación de las licencias ambientales. Para el periodo se han resuelto dos licencias en un tiempo promedio de 30 días hábiles, con cumplimiento del 100% para el semestre que equivale a un 50% para el año.
- 55 días para la evaluación de permisos y autorizaciones otorgadas. Para este semestre se han resuelto 66 trámites con un promedio de 53 días hábiles, con cumplimiento del 100% para el semestre que equivale a un 50% para el año.
- 70% de proyectos con seguimiento (licencias ambientales, concesiones de agua, aprovechamiento forestal, emisiones atmosféricas, permisos de vertimiento) con referencia a la totalidad de proyectos activos. En el semestre se realizó seguimiento a la totalidad de los trámites programados. con cumplimiento del 100% para el semestre que equivale a un 50% para el año.

Otras acciones desarrolladas

- Desarrollo de actividades conjuntas para la prevención de tráfico de flora y fauna para un total de 304 días dedicados al control y vigilancia, en 4 sedes.



Ilustración 11: Control Forestal en Semana Santa

6.1.3. PROYECTO FORTALECIMIENTO DE LA INFRAESTRUCTURA TECNOLÓGICA DE LA CORPORACIÓN ORIENTADO A LA ESTRATEGIA DE GOBIERNO EN LÍNEA, JURISDICCIÓN DE CORPOURABA – FCA 2015.

La meta para la vigencia es la adquisición del software financiero contable en ambiente web, a la fecha se encuentra en gestión, que corresponde al 30% de los avances de la meta:

- En trámite la contratación de la adquisición del software que permitirá mejorar la gestión y la articulación con las regionales por su desarrollo en ambiente web, conforme a las directrices de Gobierno en línea.
- Está en curso la adquisición de 14 equipos de cómputo para el soporte a la implementación del software financiero y contable.

El proyecto fue aprobado por el FCA el 7 de mayo del 2015.

6.2. SUBPROGRAMA EDUCACIÓN AMBIENTAL

6.2.1. PROYECTO APLICACIÓN DE LA POLÍTICA NACIONAL DE EDUCACIÓN AMBIENTAL

A. Desarrollar 2 instrumentos técnico-políticos (Promotores y clubes defensores)

La meta para el 2015 corresponde a la implementación de dos instrumentos, durante el primer semestre se avanzó en un 60% del instrumento de Clubes Defensores del Agua y de Promotores no se registra ningún avance. La descripción del avance se resume a continuación:

- 43 capacitaciones para la formación de clubes defensores del agua, con participación de 44 organizaciones. Se han beneficiado 2110 personas (1059) y mujeres (1051).

B. Acompañamiento a PRAEs¹⁵

La meta para el 2015 corresponde al acompañamiento a cuatro PRAEs. En el semestre se cumplió el 100% de la meta mediante el acompañamiento a las siguientes instituciones educativas de los municipios de Necoclí y Turbo:

Tabla 11. PRAEs acompañados en el primer semestre de 2015

Municipio	Instituciones Educativas
Necoclí	IER Zapata
Turbo	I.E. Rural San Felipe – I. E. La Piña – I. E. Central Currulao

C. Acompañamiento a CIDEAM¹⁶

La meta para el 2015 corresponde a cuatro CIDEAM acompañados, durante el primer semestre se cumplió el 100% con el acompañamiento de los CIDEAM de Chigorodó, Apartadó, Cañasgordas y Giraldo.

D. Cobertura de los municipios con estrategia comunicacional

La meta para el 2015 corresponde a cubrimiento del 100% de los municipios con una estrategia comunicacional. En el periodo se tiene como avance el 50% representando en:

¹⁵PRAE: Proyectos Educativos Ambientales

¹⁶Comité Interinstitucional de Educación Ambiental

**R-PG-06: INFORME DE GESTIÓN SEMESTE 1 DE 2015 – Versión 03.
CORPOURABA**

- 216 mensajes emitidos sobre los diferentes programas y proyectos que adelanta CORPOURABA en los recursos agua, flora, fauna, suelos y aire a través de las emisoras RCN, Apartadó Estéreo, Ecos de Frontino, Coral Estéreo, Antena Estéreo y Emisora Litoral de Turbo.
- 18 publicaciones impresas de informes institucionales en periódicos El Heraldo de Urabá, El Comercio Impreso y En Contravía.
- Emisión de 29 comunicados y retransmisión a los diferentes medios internos y externos a la Corporación.
- Cuatro tomas lúdicas en Necoclí, Turbo, Apartadó y Chigorodó, con una participación directa de 1.000 personas aproximadamente.

**6.3. SUBPROGRAMA PROYECTOS PRODUCTIVOS –
AUTOSUFICIENCIA FINANCIERA**

**6.3.1. PROYECTO FOMENTO AL ESTABLECIMIENTO Y
MANTENIMIENTO DE HECTÁREAS CON COBERTURAS
FORESTALES PRODUCTORA – TSE.**

El proyecto tiene como meta el mantenimiento de 446 has de plantaciones forestales productoras. Durante el primer semestre se avanzó en el mantenimiento de 156 has en el municipio de Abriaquí, para el cumplimiento de meta del 35%:

Tabla 12. Áreas con mantenimiento

Predio	Has	Valor
La Fortuna y La Cabaña	25	15.700.000
Buena Vista	95	82.136.401
La Malena y Versalles	36	18.900.000
Total	156	116.736.401

CAPITULO II: INFORMES AUTORIDAD AMBIENTAL

1. ACCIONES DE AUTORIDAD AMBIENTAL EN MINERIA

En el primer semestre del año 2015 se realizaron los siguientes trámites relacionados con minería:

Tabla 13 Relación trámites de licencia ambiental

Municipio/vereda	Expediente	Asunto	Resultados
MUTATA	200-16-51-21-0165-2015	Explotación de materiales de construcción- autorización temporal QAU-08551	En proceso de evaluación técnica y preparación visita de campo
MUTATA	200-16-51-21-0161-2015	Explotación de materiales de construcción- autorización temporal QB5-15491	En proceso de evaluación técnica y preparación visita de campo
TURBO	200-16-51-21-0138-2015	Explotación de materiales de construcción fuente la cucaracha	Con evaluación de campo, en proceso de generación informe técnico.
MUTATA	200-16-51-21-0131-2015	Explotación de materiales de construcción- autorización temporal QAU-08232	Se otorga Licencia ambiental- en río Villarteaga- Construcciones El Cóndor
MUTATA	200-16-51-21-0132-2015	Explotación de materiales de construcción- autorización temporal PIU-08261	Con evaluación técnica, en proceso de suspensión por falta de información técnica.
2 MUNICIPIOS	5 TRAMITES	5 DE MINERIA	1 OTORGADA, 4 EN PROCESO.

**R-PG-06: INFORME DE GESTIÓN SEMESTE 1 DE 2015 – Versión 03.
CORPOURABA**

Tabla 14 Atención y seguimiento a quejas por explotaciones mineras

Municipio/vereda	Asunto	Resultados
Dabeiba/ Taparales	Atención queja por explotación de oro de aluvión (radicado 5952)	Con acompañamiento del Ejército Nacional se identifican los infractores
Carepa/ Piedras Blancas	Atención queja por extracción de materiales del río Carepa	Se cumple con el PMA, se atiende inquietudes de la comunidad
Turbo/ Bocas Tío López y Pueblo Galleta	Queja por extracción de material aluvial del río Currulao	Se verifica cumplimiento al PMA para la actividad, se hacen requerimientos
Mutatá/ Mutatacito	Atención Queja por extracción de material de playa del río Sucio en finca La Recta (cita 6275)	Se verifica la extracción de materiales sin requisitos de ley, se firma acta de suspensión de actividades
Mutatá/ Oquendo	Atención Queja por minería en finca San Francisco	Sitio autorizado para extracción de materiales del río Sucio, se hacen requerimientos
Urrao/ Penderisco Abajo	Atención queja por explotación de oro de aluvión	3 capturas y destrucción de 2 excavadoras – 1 draga, 1 motor, 1 clasificadora y 90 galones de a.c.p.m (En el marco de convenio No. 2012-SS-130035 con Gob. de Antioquia.)
Urrao/ Puente del cementerio	Seguimiento a queja por extracción de materiales del río Penderisco	Se verifica cumplimiento parcial, se hacen requerimientos
Giraldo/ Pinguro	Seguimiento a queja por minería de oro de veta	
Cañasgordas/ Siriguan	Seguimiento a Queja por entable para beneficio de oro	Se encontró en funcionamiento- La PONAL incautó 5 motores e investiga 13 personas
Chigorodó/ Ripea	Atención queja por explotación de materiales del río Chigorodó	Se verifica intervención en el río por la explotación
Cañasgordas/ El Madero	Seguimiento a Queja por entable para beneficio de oro	No está en funcionamiento
Cañasgordas/ El Madero	Seguimiento a Queja por entable para beneficio de oro	se encontró en funcionamiento- La PONAL incautó 1 motores
Dabeiba/alto palma	Realización operativo contra minería ilegal	Suspensión de actividades mineras
Giraldo/ Pinguro	Seguimiento a queja por	Está cerrada

**R-PG-06: INFORME DE GESTIÓN SEMESTE 1 DE 2015 – Versión 03.
CORPOURABA**

Municipio/vereda	Asunto	Resultados
	minería de oro de veta (mina La Frontera)	
Dabeiba/botón	Realización operativo contra minería ilegal	Suspensión de actividades mineras, tres capturas.
Dabeiba/Golondrina	Realización operativo contra minería ilegal	Suspensión de actividades mineras, 4 capturados.
Giraldo/El Toyo	Seguimiento a Queja por entable para beneficio de oro	Está cerrada
Giraldo/	Seguimiento a Queja por entable La Planta para beneficio de oro	Está cerrada

Tabla 15 Seguimiento trámites ambientales (Lic. Ambientales)

Municipio/vereda	Expediente	Asunto	Resultados
Carepa/ Piedras Blancas	200-165121-018/12	Licencia ambiental extracción de materiales de construcción del río Carepa	Cumplimiento al programa de extracción, se hacen requerimientos de información
Mutató/ Caucheras	200165121-023/14	Licencia ambiental para extracción de material de construcción del río Villarteaga	Cumplimiento al PMA, cumplimiento al plan de abandono, en proceso cierre de trámite
Mutató/ Mutatacito	200165121-232/13	Licencia ambiental para extracción de material de arrastre del río Sucio	Cumplimiento con el PMA, pendiente manejo zona de depósito de materiales
Mutató/ Mutatacito	200165121-048/13	Licencia ambiental para la extracción de material de construcción en los ríos Mutató y Sucio	Cumplimiento PMA, cumplimiento al plan de abandono, en proceso cierre de trámite
Mutató/ Surrambay	200165121-053/13	Licencia ambiental extracción de material de construcción en los ríos Sucio y Surrambay	Cumplimiento PMA, cumplimiento al plan de abandono, en proceso cierre de trámite
Necoclí/ Mellitos	200165121-233/12	Licencia ambiental extracción de materiales de	Cumplimiento PMA, requerimiento compensación amb y cumplimiento

**R-PG-06: INFORME DE GESTIÓN SEMESTE 1 DE 2015 – Versión 03.
CORPOURABA**

		construcción- Autorización TemporalMKP-14531	zonas de de depósito de de materiales
Turbo/ Bocas Tío López y Pueblo Galleta	160501- 299/08	Licencia ambiental explotación de materiales de construcción en el río Currulao	Se verifica cumplimiento PMA, se hacen requerimientos de información

2. TRAMITES AMBIENTALES

Tabla 16 Trámites Ambientales Corporativos

CONSOLIDADO MESES ENERO- JUNIO 2015					
TRAMITE	Ingresos	Resueltos	Total Días Hábiles	Cumplimiento Términos Oportunidad	%Cumplim
Aprovechamiento forestal doméstico	3	3	39	3	100%
Aprovechamiento forestal persistente	35	28	37	22	79%
Aprovechamiento forestal único	4	6	74	2	33%
Concesión de aguas subterráneas	22	12	54	11	92%
Concesión de aguas superficiales	15	17	48	11	65%
Permiso de ocupación de cauce, playas y lechos	18	19	31	16	84%
Permiso de prospección y exploración de aguas subterráneas	5	5	18	5	100%
Permiso de vertimiento	16	9	74	2	22%
Viabilidad ambiental	1	1	69	0	0%
Registro de plantaciones forestales ¹⁷	3	0	NA	0	NA
Registro de libro de operaciones forestales	5	0	NA	0	NA
Licencias ambientales	6	2	30	2	100%
Total	139	102		74	73%

¹⁷ Según Resolución 1926 de 2003, las plantaciones forestales establecidas en las Regionales Nutibara y Urrao (sectores campesinos) se encuentran ubicadas en categoría A, unidad dedicada a la conservación, condición que prohíbe su aprovechamiento.

3. QUEJAS

Tabla 17 Relación de quejas por municipio y recursos afectado, primer semestre 2015

Municipio Afectado	Recurso afectado					Total general
	Agua	Aire	Fauna	Flora	Suelo	
Abriaquí	4			7		11
Apartadó	16	1	241	14	1	273
Arboletes	2		5	4		11
Cañas gordas	14	6	2	9	1	32
Carepa	7		2	7	2	18
Chigorodó	6	1	4	7		18
Dabeiba	8			1	3	12
Frontino	4		5			9
Giraldo	4					4
Mutatá	22		1	24	1	48
Necoclí	4		2	11		17
Peque				3		3
San Juan de Urabá	1					1
San Pedro de Urabá		1		5		6
Turbo	27	2	3	24	2	58
Uramita	1		1			2
Urrao	4		1	10		15
Total general	123	11	267	124	8	538

4. DECOMISO DE FLORA Y FAUNA

Tabla 18 Decomisos de flora y fauna del primer semestre de 2015

Variable	Corte a Junio
No. De decomisos flora ¹⁸	55
Volumen m3 en elaborado ¹⁹	812.06
Valor calculado de la madera	\$162.497.522
No. De decomisos de Fauna	60
No. De individuos ingresados al Hogar de Paso	1310

¹⁸ De los 55 decomisos, 41 se realizaron desde la regional Centro (75%)

¹⁹ Del total de volumen decomisado 687.99 m3 en elaborado (85%) se decomisaron desde la Regional Centro.

5. SALVOCONDUCTOS

Tabla 19 Volumen movilizado autorizado

Regional	Volumen (m3)			
	Movilización	Re movilización	Renovación	Total
Oficina Regional Atrato	3.643,5	0,0	120,0	3.763,5
Oficina Regional Caribe	5.116,1	1.583,5	428,5	7.128,1
Oficina Regional Centro	4.437,3	25.014,0	1.110,0	30.561,3
Oficina Regional Nutibara	2.317,0	194,0	194,0	2.705,0
Oficina Regional Urrao	302,8	58,0		360,8
Total	15.816,7	26.849,5	1.852,5	44.518,7

Tabla 20 Salvoconducto Año 2015- Sem 1 (Numero de SUN emitidos)

Tipo	No. De SUN emitidos				Total general
	Movilización	Re movilización	Renovación	Anulado	
Regional Atrato	60	0	1	3	64
Regional Caribe	135	25	6	6	172
Regional Centro	130	458	18	28	634
Regional Nutibara	81	3	3	3	90
Regional Urrao	23	5	0	1	29
Total	429	491	28	41	989

CAPITULO III: INFORMES FINANCIEROS

1. INFORME DE EJECUCION PRESUPUESTAL DE INGRESOS

RECURSOS VIGENCIA (AÑO): PRIMER SEMESTRE 2015

250-08-01-07-0523-2015

MINISTERIO DE AMBIENTE Y DESARROLLO SOSTENIBLE INFORME DE EJECUCION PRESUPUESTAL DE INGRESOS CORPOURABA RECURSOS VIGENCIA 2015 JUNIO						
COD.	NIVEL RENTISTICO	APROPIADO	MODIFICACIONES	TOTAL PRESUPUESTO	RECAUDADO	%
3000	INGRESOS PROPIOS	7.889.810.000	3.739.071.530	11.628.881.530	7.032.869.249	60,48%
3100	INGRESOS CORRIENTES	5.119.810.000	3.739.071.530	8.858.881.530	6.490.366.994	73,26%
3110	Tributarios	2.700.000.000	185.000.000	2.885.000.000	1.458.638.313	50,56%
	Participación Ambiental Municipios					
	Sobretasa Ambiental	2.700.000.000	185.000.000	2.885.000.000	1.458.638.313	50,56%
	Otros					
3120	No Tributarios	2.419.810.000	3.554.071.530	5.973.881.530	5.031.728.681	84,23%
3121	Venta de Bienes y Servicios	343.200.000	0	343.200.000	139.984.875	40,79%
	Venta de Bienes y Servicios	273.200.000		273.200.000	118.179.631	43,26%
	Licencias, permisos y tramites ambientales	70.000.000		70.000.000	21.805.244	31,15%
	Otros por Venta de Bienes y Servicios	0	0	0		
3123	Operaciones Comerciales					
3124	Aportes Patronales					
3125	Aportes de Afiliados					
3126	Aportes de otras entidades	470.000.000	3.739.071.530	4.209.071.530	4.135.911.319	98,26%
	Transferencias Sector Eléctrico	470.000.000		470.000.000	235.061.312	50,01%
	Compensación Explotación Carbón					0,00%
	Convenios					0,00%
	Otros Aportes de Otras Entidades		3.739.071.530	3.739.071.530	3.900.850.007	104,33%

**R-PG-06: INFORME DE GESTIÓN SEMESTE 1 DE 2015 – Versión 03.
CORPOURABA**

3128	Otros Ingresos	1.606.610.000	-185.000.000	1.421.610.000	755.832.487	53,17%
	Tasa Retributiva y Compensatoria	1.120.000.000	-185.000.000	935.000.000	478.909.600	51,22%
	Tasa Material de Arrastre			0		
	Tasa por Uso del Agua	90.510.000		90.510.000	60.072.100	66,37%
	Tasa Aprovechamiento Forestal			0		
	Tasa Recurso Hidrobiológico			0		
	Multas y sanciones	20.000.000		20.000.000	5.446.629	27,23%
	Otros Ingresos	376.100.000		376.100.000	211.404.158	56,21%
3200	RECURSOS DE CAPITAL	2.770.000.000	0	2.770.000.000	542.502.255	19,58%
3210	Crédito externo					
3211	Perfeccionado					
3212	Autorizado					
3220	Crédito Interno					
3221	Perfeccionado					
3222	Autorizado					
3230	Rendimientos Financieros	50.000.000		50.000.000	4.601.581	9,20%
3250	Recursos del Balance	2.720.000.000	0	2.720.000.000	537.900.674	19,78%
3251	Venta de Activos			0	25.000.000	100,00%
3252	Excedentes Financieros		0	0	0	0,00%
3253	Cancelación de Reservas		0	0	0	0,00%
3254	Recuperación de Cartera	2.720.000.000		2.720.000.000	512.900.674	18,86%
3255	Otros Recursos del Balance		0	0	0	0,00%
3260	Donaciones	0	0	0		
3500	RENTAS PARAFISCALES					
4000	APORTES DE LA NACION	4.564.278.000	3.631.864.422	8.196.142.422	2.737.966.039	33,41%
4100	Funcionamiento	2.784.278.000	0	2.784.278.000	1.847.896.791	66,37%
4200	Servicio de la Deuda			0		
4300	Inversión	1.780.000.000	3.631.864.422	5.411.864.422	890.069.248	16,45%
	TOTAL INGRESOS VIGENCIA	12.454.088.000	7.370.935.952	19.825.023.952	9.770.835.288	49,29%

Diana Pineda Julio / 2015

2. INFORME DE EJECUCION PRESUPUESTAL DE GASTOS

RECURSOS VIGENCIA (AÑO): PRIMER SEMESTRE 2015

MINISTERIO DE AMBIENTE VIVIENDA Y DESARROLLO TERRITORIAL								
INFORME DE EJECUCION PRESUPUESTAL DE GASTOS								
CORPORACION PARA EL DESARROLLO SOSTENIBLE DEL URABA CORPOURABA								
RECURSOS VIGENCIA 2015: MES DE JUNIO						250-08-01-07-0523-2015		
CONCEPTO	RECURSOS PROPIOS \$		RECURSOS DE LA NACION \$		TOTAL RECURSOS (PROPIOS -NACION) \$		% EJECUTADO	MODIFICACIONES
	PRESUPUESTADO	COMPROMETIDO	PRESUPUESTADO	COMPROMETIDO	PRESUPUESTADO	COMPROMETIDO		
GASTOS DE PERSONAL	765.803.791	239.795.998	2.699.301.000	1.569.425.013	3.465.104.791	1.809.221.011	52,21%	-200.000.000
GASTOS GENERALES	521.295.209	428.071.668	68.040.000	63.769.866	589.335.209	491.841.534	83,46%	0
Adquisición de Bienes y servicios	391.400.000	304.122.840	68.040.000	63.769.866	459.440.000	367.892.706	80,07%	
Impuestos y Multas	129.895.209	123.948.828			129.895.209	123.948.828	95,42%	
TRANSFERENCIAS CORRIENTES	14.146.000	0	16.937.000	0	31.083.000	0	0,00%	0
ADMINISTRACION PUBLICA CENTRAL	8.813.000	0	16.937.000	0	25.750.000	0	0,00%	0
Cuota de Auditaje Contraloría Nacional	8.813.000		16.937.000		25.750.000	0	0,00%	
TRANSFERENCIAS PREVISION Y SEGURIDAD SOCIAL	0	0	0	0	0	0	0,00%	0
Mesadas Pensionales					0	0		
Bonos pensionales	0				0	0	0,00%	
OTRAS TRANSFERENCIAS	5.333.000	0	0	0	5.333.000	0	0,00%	0
SENTENCIAS Y CONCILIACIONES	5.333.000	0	0	0	5.333.000	0	0,00%	0
Sentencias y Conciliaciones	5.333.000				5.333.000	0	0,00%	
OTRAS					0	0		
TOTAL GASTOS DE FUNCIONAMIENTO	1.301.245.000	667.867.666	2.784.278.000	1.633.194.879	4.085.523.000	2.301.062.545	56,32%	-200.000.000

**R-PG-06: INFORME DE GESTIÓN SEMESTE 1 DE 2015 – Versión 03.
CORPOURABA**

TOTAL INVERSION	10.327.636.530	6.764.654.083	5.411.864.422	1.032.745.393	15.739.500.952	7.797.399.476	49,54%	7.570.935.952
PROGRAMA 1. PLANEACION Y ORDENAMIENTO AMBIENTAL DEL TERRITORIO	420.000.000	187.684.016	2.632.554.718	538.629.233	3.052.554.718	726.313.249	23,79%	852.554.718
<u>Subprograma 1: Ordenamiento y Manejo de Ecosistemas Estratégicos</u>	<u>380.000.000</u>	<u>147.684.016</u>	<u>852.554.718</u>	<u>219.599.953</u>	<u>1.232.554.718</u>	<u>367.283.969</u>	<u>29,80%</u>	<u>852.554.718</u>
1.1. Implementar Plan de Manejo de Humedales del Atrato	80.000.000	36.077.650			80.000.000	36.077.650	45,10%	
1.2. Formulación e Implementación PM Humedales Interiores	50.000.000	11.540.703			50.000.000	11.540.703	23,08%	
1.3. Implementación de PM Páramo de Urrao	150.000.000	48.722.217			150.000.000	48.722.217	32,48%	
1.4. Formulación e Implementación de PM de áreas Protegidas Regionales y Nacionales	100.000.000	51.343.446			100.000.000	51.343.446	51,34%	
1.5. Implementación del PM de los Humedales del Atrato			352.554.718	219.599.953	352.554.718	219.599.953	62,29%	352.554.718
1.6. Fortalecimiento y consolidación del sistema de áreas protegidas			500.000.000	0	500.000.000	0	0,00%	500.000.000
<u>Subprograma 2: Unidad Ambiental Costera del Darién</u>	<u>0</u>	<u>0</u>	<u>1.780.000.000</u>	<u>319.029.280</u>	<u>1.780.000.000</u>	<u>319.029.280</u>	<u>17,92%</u>	
2.1 Formulación e Implementación Plan de Manejo Unidad Ambiental Costera del Darién			1.780.000.000	319.029.280	1.780.000.000	319.029.280	17,92%	
<u>Subprograma 3: Ordenación Recurso Hídrico</u>	<u>0</u>	<u>0</u>	<u>0</u>	<u>0</u>	<u>0</u>	<u>0</u>	<u>0,00%</u>	
3.1. Planes de Ordenación de Cuencas Subzona	0	0	0	0	0	0	0,00%	
<u>Subprograma 4: Ordenamiento Ambiental Local</u>	<u>40.000.000</u>	<u>40.000.000</u>	<u>0</u>	<u>0</u>	<u>40.000.000</u>	<u>40.000.000</u>	<u>100,00%</u>	
4.1. Seguimiento al Ordenamiento Ambiental Local	40.000.000	40.000.000			40.000.000	40.000.000	100,00%	
PROGRAMA 2. GESTION EN BIODIVERSIDAD	4.705.241.576	3.714.173.644	590.073.959	64.231.170	5.295.315.535	3.778.404.814	71,35%	4.103.750.535
<u>Subprograma 2.1. Gestión en Bosques</u>	<u>4.555.241.576</u>	<u>3.647.053.568</u>	<u>410.255.389</u>	<u>0</u>	<u>4.965.496.965</u>	<u>3.647.053.568</u>	<u>73,45%</u>	<u>3.923.931.965</u>
2.1.1. Establecimiento y Restauración de Bosques	250.000.000	150.000.000			250.000.000	150.000.000	60,00%	
2.1.2. Fortalecimiento de la Gobernanza Forestal	291.565.000	164.852.021			291.565.000	164.852.021	56,54%	
2.1.3. Adquisición de predios y/o Administración	4.013.676.576	3.332.201.547			4.013.676.576	3.332.201.547	83,02%	3.513.676.576
2.1.4. Reforestación de plantaciones forestales en ecosistemas alterados en cuencas abastecedoras	0	0	410.255.389		410.255.389	0	0,00%	410.255.389
<u>Subprograma 2.2. Gestión en Fauna</u>	<u>150.000.000</u>	<u>67.120.076</u>	<u>179.818.570</u>	<u>64.231.170</u>	<u>329.818.570</u>	<u>131.351.246</u>	<u>39,83%</u>	<u>179.818.570</u>
2.2.1. Plan de conservación de Fauna Silvestre	150.000.000	67.120.076			150.000.000	67.120.076	44,75%	
2.2.2. Fortalecimiento operacional del hogar de paso de fauna silvestre			179.818.570	64.231.170	179.818.570	64.231.170	35,72%	179.818.570
PROGRAMA 3. GESTION EN RECURSOS HÍDRICOS	1.159.400.000	727.140.736	861.864.990	429.884.990	2.021.264.990	1.157.025.726	57,24%	1.161.864.990
<u>Subprograma 3.1. Ordenación de Cuencas y Aguas Subterráneas</u>	<u>660.000.000</u>	<u>518.748.230</u>	<u>861.864.990</u>	<u>429.884.990</u>	<u>1.521.864.990</u>	<u>948.633.220</u>	<u>62,33%</u>	<u>1.161.864.990</u>
3.1.1. Planes de Ordenación de Cuencas	200.000.000	118.993.130			200.000.000	118.993.130	59,50%	

**R-PG-06: INFORME DE GESTIÓN SEMESTE 1 DE 2015 – Versión 03.
CORPOURABA**

3.1.2. Plan Integral de Protección y Manejo de Aguas Subterráneas	460.000.000	399.755.100			460.000.000	399.755.100	86,90%	300.000.000
3.1.3. Protección integral del agua Subterránea en la Región de Urabá			429.884.990	429.884.990	429.884.990	429.884.990	100,00%	429.884.990
3.1.4. Implementación de medidas de conservación y protección de la Cuenca del Río Sucio Alto			431.980.000		431.980.000	0	0,00%	431.980.000
Subprograma 3.2. Legalización, Manejo y Uso Eficiente	499.400.000	208.392.506	0	0	499.400.000	208.392.506	41,73%	
3.2.1. Aplicación de Instrumentos Económicos, Vertimientos, PSMV, uso eficiente y ahorro del agua, calidad y cantidad de aguas	499.400.000	208.392.506			499.400.000	208.392.506	41,73%	
PROGRAMA 4. GESTION EN CALIDAD DE VIDA	2.512.714.954	1.288.921.379	1.129.653.795	0	3.642.368.749	1.288.921.379	35,39%	1.344.768.749
Subprograma 4.1: Proyectos en Saneamiento Ambiental	2.097.600.000	977.431.618	0	0	2.097.600.000	977.431.618	46,60%	0
4.1.1. Cofinanciación PTAR	1.412.600.000	379.175.912			1.412.600.000	379.175.912	26,84%	-185.000.000
4.1.2. Saneamiento Ambiental Rural	685.000.000	598.255.706			685.000.000	598.255.706	87,34%	185.000.000
Subprograma 4.2: Gestión del Riesgo de Desastres y Adaptación al Cambio Climático	415.114.954	311.489.761	1.129.653.795	0	1.544.768.749	311.489.761	20,16%	1.344.768.749
4.2.1 Apoyo en Prevención Atención de Desastres Naturales y Adaptación del Cambio Climático	415.114.954	311.489.761			415.114.954	311.489.761	75,04%	215.114.954
4.2.2 Obras de Mitigación para el control de inundaciones y socavación en los Municipios			729.653.795		729.653.795	0	0,00%	729.653.795
4.2.3 Análisis de amenazas y riesgos en los centros poblados de los Municipio de la Jurisdicción			400.000.000		400.000.000	0	0,00%	400.000.000
PROGRAMA 5. GESTION EN PROCESOS PRODUCTIVOS	210.280.000	156.271.255	0	0	210.280.000	156.271.255	74,32%	10.280.000
Subprograma 5.1. Producción Limpia	210.280.000	156.271.255	0	0	210.280.000	156.271.255	74,32%	10.280.000
5.1.1 Convenios de Producción Limpia, Buenas Prácticas y Reconversión.	210.280.000	156.271.255			210.280.000	156.271.255	74,32%	10.280.000
PROGRAMA 6. GESTIÓN EN FORTALECIMIENTO INSTITUCIONAL	1.320.000.000	690.463.053	197.716.960	0	1.517.716.960	690.463.053	45,49%	97.716.960
Subprograma 6.1 Fortalecimiento Institucional	900.000.000	467.975.333	197.716.960	0	1.097.716.960	467.975.333	42,63%	97.716.960
6.1.1 Apoyo a actualización catastral	0				0	0	0,00%	-100.000.000
6.1.2 Mejoramiento Continuo de la Gestión Misional	400.000.000	220.584.336			400.000.000	220.584.336	55,15%	
6.1.3 Seguimiento, Control y Vigilancia al Uso y Manejo de los Recursos Naturales y el Medio Ambiente	500.000.000	247.390.997			500.000.000	247.390.997	49,48%	
6.1.4 Fortalecimiento de la infraestructura tecnológica de la Corporación			197.716.960		197.716.960	0	0,00%	197.716.960
Subprograma 6.2 Educacion Ambiental	150.000.000	101.734.970	0	0	150.000.000	101.734.970	67,82%	
6.2.1 Transversalización de la Educacion Ambiental	150.000.000	101.734.970			150.000.000	101.734.970	67,82%	
Subprograma 6.3 Fortalecimiento Financiero.	270.000.000	120.752.750	0	0	270.000.000	120.752.750	44,72%	
6.3.1. Establecimiento y Mantenimiento de Plantaciones con Coberturas Forestales Productoras (TSE)	270.000.000	120.752.750			270.000.000	120.752.750	44,72%	
6.3.2. Otros Proyectos Productivos					0	0	0,00%	
TOTAL PRESUPUESTO	11.628.881.530	7.432.521.749	8.196.142.422	2.665.940.272	19.825.023.952	10.098.462.021	50,94%	7.370.935.952

CAPITULO IV: INFORMES DE SEGUIMIENTO Y EVALUACIÓN

1. MATRIZ DE CUMPLIMIENTO DE METAS FISICAS Y FINANCIERAS DEL PLAN DE ACCIÓN

PROYECTO	ACCION	UNIDAD DE MEDIDA	META FISICA ANUAL	AVANCE DE LA META FISICA ANUAL	AVAN EN GESTION	% AVANCE FISICO ANUAL	META FISICA DEL PLAN DE ACCIÓN	ACUMULADO DE LA META FISICA PLAN DE ACCIÓN	% AVANCE FISICO ACUMULADO PLAN DE ACCIÓN	META FINANCIERA ANUAL (\$)	AVANCE DE LA META	% AVANCE FINANCIERO	META FINANCIERA DEL PLAN DE ACCIÓN (\$)	ACUMULADO DE LA META FINANCIERA \$	% AVANCE FINANCIERO ACUMULADO	Observaciones
1. PROGRAMA PLANEACIÓN Y ORDENAMIENTO AMBIENTAL DEL TERRITORIO						32%			66%	3.052.555	822.613	26,95%	9.597.205	6.529.609	68,04%	
1.1. SUBPROGRAMA ORDENAMIENTO Y MANEJO DE ECOSISTEMAS ESTRATÉGICOS						41%			77%	1.232.555	427.846	34,71%	3.641.677	2.667.709	73,25%	
1.1.1. Implementación del Plan de manejo de humedales del Atrato	Implementación Plan de manejo de humedales del Atrato	% de ejecución	1%	0,5%		46%	16,00%	9,7%	60,5%	80.000	36.560	45,70%	358.864	271.139	75,55%	
Implementación del Plan de manejo de humedales del bajo y medio Atrato - FCA-2014		% de ejecución	NA									0,00%	300.000	300.000	100,00%	
Implementación del Plan de manejo de humedales del bajo y medio Atrato - FCA-2015		% de ejecución	4%	0,5%						12,5%	352.555	225.800	64,05%	352.555	225.800	64,05%
1.1.2. Ordenamiento y manejo de ecosistemas estratégicos en la jurisdicción de CORPOURABA	Formulación e implementación del Plan de manejo humedales Río León- Tumaradó	% de formulación	NA	NA		NA	100% formulado	100%	100%			0,00%	1.123.124	1.000.725	89,10%	Revisar no,mbre no es de formulacion, sino de documento ETESA- Cambio PAC
1.1.3..Priorización y formulación de plan de manejo para humedales interiores	Formulación del PM para humedales interiores priorizados	% de priorización	NA	NA		NA	100%	100%	100%	50.000	11.541	23,08%	140.000	97.327	69,52%	Ajuste de unidad de medida por cambio de estrategia de manejo de Hs a Areas Protegidas.
		% de formulación	50%	25%	50%	100%	75%	75%								
1.1.4. Delimitación, formulación e implementación del Plan de manejo del páramo de Urrao.	Propuesta de delimitación de nuevas áreas de paramos sin traslape con RFP	% de delimitación	NA	NA		NA	100,00%	98%	98%	150.000	101.390	67,59%	428.173	326.209	76,19%	Meta modificada por Cdirectivo en 300-02-02-01-0011-2013 en 03/09/2013. Se ejecuta en el Semestre 1 el 5% de meta rezagada del 2014
	Formulación de PM de nuevas áreas de paramos sin	% de formulación	10%	4,7%	47%	30%	20,7%	69%								

**R-PG-06: INFORME DE GESTIÓN SEMESTE 1 DE 2015 – Versión 03.
CORPOURABA**

PROYECTO	ACCION	UNIDAD DE MEDIDA	META FISICA ANUAL	AVANCE DE LA META FISICA ANUAL	AVAN EN GESTION	% AVANCE FISICO ANUAL	META FISICA DEL PLAN DE ACCIÓN	ACUMULADO DE LA META FISICA PLAN DE ACCIÓN	% AVANCE FISICO ACUMULADO PLAN DE ACCIÓN	META FINANCIERA ANUAL (\$)	AVANCE DE LA META	% AVANCE FINANCIERO	META FINANCIERA DEL PLAN DE ACCIÓN (\$)	ACUMULADO DE LA META FINANCIERA \$	% AVANCE FINANCIERO ACUMULADO	Observaciones
	traslape con RFP															
	Gestion ambiental para el uso, manejo y conservación del Páramo	Estrategia	1	0,5		50%	1	0,5	50%							
1.1.5. Gestion Integral sobre áreas Protegidas Regionales y Nacionales	Implementación 20% PM DRMI Ensenada	% de ejecución	5%	4,1%		81%	20%	19%	95%	100.000	52.555	52,56%	538.961	446.509	82,85%	DRMI Ensenada
	Implement 10% PM DRMI Alto de Insor	% de ejecución	4%	0,8%		20%	10%	6,8%	68%							DRMI Insor
	Implement 5% PM RFP Suriqui	% de ejecución	3%	2,0%		67%	5%	4,0%	80%							RFP Suriqui
	Acompañamiento en la formulación del PM RFP Rio León y 5% implementación*	Acompañamiento en la formulacion	NA	NA		NA	100%	100%	100%							
		Implementación	NA	NA		NA	2%	2%	100%							
Consolidar el Sistema de áreas Protegidas en la jurisdicción de CORPOURABA (FCA-2015)	Consolidar un sistema de áreas protegidas	Sistema consolidado	1	0	50%	0%	1	0%	0%	500.000	0	0,00%	400.000	0	0,00%	El proyecto fue aprobado or el FCA el 27 de mayo de 2015. Revisar cumplim de meta para modif PAC. Y revisar si cambia la unidad de medida
1.2.SUBPROGRAMA UNIDAD AMBIENTAL COSTERA DEL DARIÉN						27%			93%	1.780.000	354.767	19,93%	5.810.528	3.716.900	63,97%	
1.2.1. Formulación e Implementación Plan Manejo Unidad Costera del Darién	Ajuste del PM e Implementación del 100 % Plan de manejo del Manglar para el periodo	% de ajuste del PM	NA	NA		NA	100%	100,00%	100,00%	1.780.000	354.767	19,93%	4.912.528	3.210.770	65,36%	
		% de implementación	NA	NA		NA	10%	10%	100,00%							
	Formulación PM Unidad Costera del Darién	% formulación	NA	NA		NA	100%	100%	100,00%							
		% de implementación	NA	NA		NA	5%	5%	100,00%							
1.2.2 Formulación e implementación del plan de manejo integrado de la zona costera de la Unidad Ambiental Costera del Darién (Segunda fase).	Implementación del Plan de manejo del manglar	% de implementación	10%	2%		20%	30%	22%	73%	0	0	0,00%	598.000	298.000	49,83%	
	Implementación del 100% Plan de manejo Unidad Costera del Darién para el periodo	% de implementación	5%	1,7%		34%	15%	11,7%	78%							Revisar si hay dif en cumplim de meta y si se need ajuste de meta
Formulación e implementación del plan de manejo integrado de la zona costera de la Unidad Ambiental Costera del	Implementación del 100% Plan de manejo Unidad Costera del Darién para el periodo	% de implementación	NA	NA		NA	1%	1%	100%				300.000	208.130	69,38%	

**R-PG-06: INFORME DE GESTIÓN SEMESTE 1 DE 2015 – Versión 03.
CORPOURABA**

PROYECTO	ACCION	UNIDAD DE MEDIDA	META FISICA ANUAL	AVANCE DE LA META FISICA ANUAL	AVAN EN GESTION	% AVANCE FISICO ANUAL	META FISICA DEL PLAN DE ACCIÓN	ACUMULADO DE LA META FISICA PLAN DE ACCIÓN	% AVANCE FISICO ACUMULADO PLAN DE ACCIÓN	META FINANCIERA ANUAL (\$)	AVANCE DE LA META	% AVANCE FINANCIERO	META FINANCIERA DEL PLAN DE ACCIÓN (\$)	ACUMULADO DE LA META FINANCIERA \$	% AVANCE FINANCIERO ACUMULADO	Observaciones
Darién - MADS.																
1,3 SUBPROGRAMA ORDENACIÓN RECURSO HÍDRICO						0%			0%	0%	0%	0%	0	0	0%	
1.3.1 .Plan de Ordenamiento Cuenca Subzona	Formulación e implement. cuenca subzona	Fases	1	0		0%	1	0	0,0%	0%	0%	0%	0	0	0%	Requiere modificación de PAC
1,4 ORDENAMIENTO AMBIENTAL LOCAL						58%			94%	40.000	40.000	100,00%	145.000	145.000	100,00%	
1.4.1. Seguimiento Ordenamiento Ambiental Local	Sgto técnico al componente ambiental de los POTs, PDMs y Planes Parciales de los municipios	Municipios	19	11		58%	19	19	87,50%	40.000	40.000	100,00%	145.000	145.000	100,00%	Esta meta requiere evaluación del 100% anual y no podrá ser acumulada en términos de municipios año a año.
	Apoyo a los municipios con estudios de sustracción ley2º/59, centros poblados para realizar la reglamentación de áreas suburbanas y de parcelación	Municipios	NA	NA		NA	6	6	100%							
2. PROGRAMA: GESTIÓN EN BIODIVERSIDAD						54%			87%	5.295.315	3.796.868	71,70%	9.081.878	7.358.801	81,03%	
2.1 SUBPROGRAMA GESTIÓN EN BOSQUES						57%			84%	4.965.497	3.662.765	73,76%	8.369.011	6.794.420	81,19%	
2.1.1. Establecimiento y restauración de bosques	290 has de bosques establecidos y/o enriquecidos	Área (has)	NA	NA		NA	290	485	100,0%	250.000	164.200	65,68%	1.154.954	960.500	83,16%	Meta modificada por Cdirectivo en 300-02-02-01-0011-2013 en 03/09/2013
	Mantenimiento de bosques	Área (has)	446	368,5		82,6%	995	989,5	99,4%							
Adquisición de predios y/o administración	Hectareas de predios adquiridos o administradas	Area (Has)	1500	512		34%	1750	1672	95,5%	4.013.677	3.332.202	83,02%	5.160.727	4.440.727	86,05%	
2.1.2. Fortalecimiento de la Gobernanza Forestal	Fortalecimiento de la gobernanza forestal	% de formulación	NA	NA		NA	100%	100%	100%	291.565	166.363	57,06%	793.565	543.683	68,51%	Dicha meta fue cumplida durante la vigencia del 2012
		% de ejecución	10%	4,7%		47%	30%	24,7%	82,3%							
2.1.4. Estrategia para la Conservación y la Restauración del Bosque Natural en la Jurisdicción de CORPOURABA- FCA	Conservacion de 250 has de bosque natural	Area (Has)	NA	NA		100%	250	415	100,0%	0	0	0,00%	549.510	549.510	100,00%	ES cumplimiento de meta rezagada
		Documento	1	0,8		80%	1	0,8	80%							

**R-PG-06: INFORME DE GESTIÓN SEMESTE 1 DE 2015 – Versión 03.
CORPOURABA**

PROYECTO	ACCION	UNIDAD DE MEDIDA	META FISICA ANUAL	AVANCE DE LA META FISICA ANUAL	AVAN EN GESTION	% AVANCE FISICO ANUAL	META FISICA DEL PLAN DE ACCIÓN	ACUMULADO DE LA META FISICA PLAN DE ACCIÓN	% AVANCE FISICO ACUMULADO PLAN DE ACCIÓN	META FINANCIERA ANUAL (\$)	AVANCE DE LA META	% AVANCE FINANCIERO	META FINANCIERA DEL PLAN DE ACCIÓN (\$)	ACUMULADO DE LA META FINANCIERA \$	% AVANCE FINANCIERO ACUMULADO	Observaciones
2014																
2.1.3 Conservación de las áreas de recarga y abastecimiento de acueductos urbanos en los municipios de la jurisdicción de CORPOURABA- FCA 2014	70 has mejoradas de microcuencas de acueductos municipales	Has	NA	NA		NA	70	70	100%	0	0	0,00%	300.000	300.000	100,00%	Meta rezagada de Proyecto FCA 2014
Establecimiento de plantaciones forestales en ecosistemas alterados en cuencas abastecedoras en jurisdicción de CORPOURABA. FCA-2015	160 has de plantaciones en microcuencas de acueductos municipales	Has	160	0	20%	0,0%	160	0	0%	410.255	0	0,00%	410.255	0	0,00%	Proyecto aprobado por FCA el 12 de junio de 2015. Revisar si es necesario modificar meta.
2.2. SUBPROGRAMA GESTIÓN EN FAUNA						51%			90%	329.818	134.103	40,66%	712.867	564.381	79,17%	
2.2.1. Plan de Conservación de fauna Silvestre	Estrategia de conservación de especies amenazadas	No. de estrategias	1	0,8		80%	1	0,8	95%	150.000	69.872	46,58%	533.049	500.150	93,83%	Esta meta requiere evaluación del 100% anual y no podrá ser acumulada año a año.
	Estrategia de manejo (hogar de paso)	No. de estrategias	1	0,3		50%	1	0,3	84%							Esta meta requiere evaluación del 100% anual y no podrá ser acumulada año a año.
Fortalecimiento operacional del Hogar de Paso de fauna silvestre- FCA 2015	Estrategia de manejo (hogar de paso)	No. de estrategias			0,1			22,8%		0,1		179.818	64.231	35,72%	179.818	64.231
3. PROGRAMA: GESTIÓN EN RECURSOS HÍDRICOS						41%			67%	2.021.265	1.193.840	59,06%	5.971.538	5.398.422	90,40%	
3.1 SUBPROGRAMA ORDENACIÓN DE CUENCAS Y AGUAS SUBTERRÁNEAS						21%			48%	1.521.865	964.822	63,40%	3.926.180	3.666.373	93,38%	
3.1.1 Ordenación de Cuencas	Ajustes Planes de manejo	Cuencas	1	0,4		40%	2	0,4	20%	200.000	124.097	62,05%	1.761.195	1.733.557	98,43%	Requiere modificación de PAC, para reporte de gestión con Fondo de Adaptación en 2 subcuencas. Debe ajustarse la unidad a Fases
	Implementación y actualización de POMCH	Cuencas	4	1,3		33,5%	8	6,7	83,4%			0,00%			0,00%	Requiere modificación de PAC, para cambiar acción y eliminar expresión de "actualización"

**R-PG-06: INFORME DE GESTIÓN SEMESTE 1 DE 2015 – Versión 03.
CORPOURABA**

PROYECTO	ACCION	UNIDAD DE MEDIDA	META FISICA ANUAL	AVANCE DE LA META FISICA ANUAL	AVAN EN GESTION	% AVANCE FISICO ANUAL	META FISICA DEL PLAN DE ACCIÓN	ACUMULADO DE LA META FISICA PLAN DE ACCIÓN	% AVANCE FISICO ACUMULADO PLAN DE ACCIÓN	META FINANCIERA ANUAL (\$)	AVANCE DE LA META	% AVANCE FINANCIERO	META FINANCIERA DEL PLAN DE ACCIÓN (\$)	ACUMULADO DE LA META FINANCIERA \$	% AVANCE FINANCIERO ACUMULADO	Observaciones
Formulacion e implementación del POMCA de la cuenca río Sució Alto- FCA 2015	Formulacion POMCA Río Sució Alto	Cuencas	0,25	0,03		10%	0,25	0,03	10%	431.980	8.000	1,85%	431.980	8.000	1,85%	Requiere modificación PAC en Unidad de medida (cambiar cuenca por Fase). Es proyecto financiado por FCA aprobado en abril de 2015
3.1.2. Plan Integral de Protección y Manejo de Aguas Subterráneas	Seguimiento	% seguimiento	100%	18,5%		18,5%	100%	79,6%	79,6%	460.000	402.840	87,57%	969.020	1.165.858	120,31%	Requirio gestion con MADS para gestion de recurso por 300 millones de pesos.
3.1.3. Protección integral del agua Subterránea en la región de Urabá (Segunda fase)- fca 2014			NA	NA		NA				0	0	0,00%	334.100	329.073	98,50%	
Protección Integral del agua subterránea en la región de Urabá- FCA 2015	Actualizacion PM	Plan de Manejo	1	0,2		20%	1	0,2	20%	429.885	429.885	100,00%	429.885	429.885	100,00%	Proyecto aprobado por el FCA en marzo 17 de 2015
3.2. SUBPROGRAMA LEGALIZACIÓN, MANEJO Y USO EFICIENTE						61%			86%	499.400	229.018	45,86%	2.045.358	1.732.049	85%	
3.2.1. Aplicación de instrumentos económicos, vertimientos, PSMV, uso eficiente y ahorro del agua y calidad de aguas superficiales	Aplicación de instrumentos económicos	% de cuerpos de agua con metas de reducción en SST con seguimiento	100%	100,00%		100%	100%	100%	100%	499.400	229.018	45,86%	2.045.358	1.732.049	84,68%	
		% de cuerpos de agua con metas de reducción en DBO con seguimiento	100%	100,00%		100%	100%	100%	100%							
		% recaudados y facturados por concepto de Tasa Retributiva	60%	34,00%		57%	60%	52,2%	87,04%							
		% Total de recursos recaudados con referencia al total de recursos facturados por concepto de Tasa de Uso del Agua	60%	12,00%		20%	60%	35,9%	59,8%							
		% Planes de Saneamiento y Manejo de Vertimientos - PSMV- en seguimiento por parte de la Corporación con referencia al número de cabeceras municipales de	100%	28,00%		28%	100%	82%	82%							
																Esta meta requiere evaluación del 100% anual y no podrá ser acumulada año a año.

**R-PG-06: INFORME DE GESTIÓN SEMESTE 1 DE 2015 – Versión 03.
CORPOURABA**

PROYECTO	ACCION	UNIDAD DE MEDIDA	META FISICA ANUAL	AVANCE DE LA META FISICA ANUAL	AVAN EN GESTION	% AVANCE FISICO ANUAL	META FISICA DEL PLAN DE ACCIÓN	ACUMULADO DE LA META FISICA PLAN DE ACCIÓN	% AVANCE FISICO ACUMULADO PLAN DE ACCIÓN	META FINANCIERA ANUAL (\$)	AVANCE DE LA META	% AVANCE FINANCIERO	META FINANCIERA DEL PLAN DE ACCIÓN (\$)	ACUMULADO DE LA META FINANCIERA \$	% AVANCE FINANCIERO ACUMULADO	Observaciones
		su jurisdicción														
4. PROGRAMA: GESTIÓN EN CALIDAD DE VIDA						67%			85%	3.642.369	1.292.029	35,47%	13.218.690	8.214.617	62,14%	
4.1 SUBPROGRAMA PROYECTOS EN SANEAMIENTO AMBIENTAL						83%			100%	2.097.600	978.949	46,67%	7.180.132	3.531.541	49,18%	
4.1.1	Cofinanciación de PTAR	PTAR cofinanciadas	Numero	1	3	100%	5	6	100%	1.412.600	379.176	26,84%	5.071.727	2.077.944	40,97%	
4.1.2	Saneamiento Ambiental	Sistemas saneamiento ambiental rurales	Numero	10	21	100%	30	62	100%	685.000	599.773	87,56%	2.108.405	1.453.597	68,94%	La gestion depende del Control de advertencia dado por la CGR. Se requiere ajuste del PAC
		Huertos leñeros y estufas eficientes	Familias	5 HA 50 EE	5 has 50 EE	100%	60 has de huertos y 600 EE	65,6 Has 656 EE	100%							
		Abastecimiento de Agua en comunidades étnicas	Numero	1	0	40	0%	4	4							100%
		Seguimiento y apoyo al manejo integral de residuos sólidos y peligrosos	Numero	19	19	100%	19	19	100%							
			Municipio	1	1	100%	4	5	100%							Seguimineto a PGIRS municipales Apoyo al manejo integral de residuos sólidos.
4.2 SUBPROGRAMA GESTIÓN DEL RIESGO DE DESASTRES Y ADAPTACIÓN AL CAMBIO CLIMÁTICO						51%			69%	1.544.769	313.080	20,27%	6.038.558	4.683.076	77,55%	
4.2.1	Apoyo en Prevención y atención de desastres naturales y adaptación al Cambio Climático	Programa regional para la prevención y atención de incendios forestales	% Seguimiento	100%	100%	100%	100%	100%	100%	415.115	313.080	75,42%	2.950.531	2.824.703	95,74%	Esta meta requiere evaluación del 100% anual y no podrá ser acumulada año a año.
		Asesoría y apoyo al 100% de los consejos municipales de gestión del riesgo de desastres	Municipios	19	9	47,4%	19	9	86,8%							
		Cofinanciación estudios, diseños y/o de obras	Municipios	0	NA	NA	7	6	85,7%							
			No. De eventos y/o siniestros evaluados	1	0,2	20%	1	0,2	20%							

**R-PG-06: INFORME DE GESTIÓN SEMESTE 1 DE 2015 – Versión 03.
CORPOURABA**

PROYECTO	ACCION	UNIDAD DE MEDIDA	META FISICA ANUAL	AVANCE DE LA META FISICA ANUAL	AVAN EN GESTION	% AVANCE FISICO ANUAL	META FISICA DEL PLAN DE ACCIÓN	ACUMULADO DE LA META FISICA PLAN DE ACCIÓN	% AVANCE FISICO ACUMULADO PLAN DE ACCIÓN	META FINANCIERA ANUAL (\$)	AVANCE DE LA META	% AVANCE FINANCIERO	META FINANCIERA DEL PLAN DE ACCIÓN (\$)	ACUMULADO DE LA META FINANCIERA \$	% AVANCE FINANCIERO ACUMULADO	Observaciones
	Apoyo a los municipios en la formulac. de los planes territoriales de adaptación al cambio climático	Municipios	NA	NA		NA	19	19	100%							
	Apoyo a la implemen. de estrategia de adaptación al cambio climático	Numero	Seguimiento	1		100%	1	1	100%							
4.2.2. Construcción de obras de mitigación para el control de inundaciones y socavación en los centros poblados de la jurisdicción de CORPOURABA- FCA 2013	Cofinanciación estudios, diseños y/o de obras	No. de municipios apoyados	NA	NA		NA	1	1	100%	0	0	0,00%	870.373	870.373	100,00%	
Obras de mitigación para el control de inundaciones y socavación en los municipios de la jurisdicción de CORPOURABA - FCA 2014	Cofinanciación estudios, diseños y/o de obras	No. de municipios apoyados	NA	0,9		90%	1	1	100%	0	0	0,00%	988.000	988.000	100,00%	
Obras de mitigación para el control de inundaciones y socavación en los municipios de la jurisdicción de CORPOURABA - FCA 2015	Cofinanciación estudios, diseños y/o de obras	No. de municipios apoyados	2	0	20%	0%	2	0	0%	729.654			729.654	0	0,00%	Proyecto aprobado por el FCA el 13 de mayo de 2015
Análisis de amenazas y riesgos en los centros poblados de los municipios de la jurisdicción- FCA 2015	Estudios técnicos de zonificación	Municipios	4	0	20%	0%	4	0	0%	400.000			500.000	0	0,00%	Proyecto aprobado por el Fca el 27 de mayo de 2015
5. PROGRAMA: GESTIÓN EN PROCESOS PRODUCTIVOS SOSTENIBLES						33%			96%	210.280	140.771	66,94%	2.109.740	1.997.973	94,70%	
5.1. SUBPROGRAMA PRODUCCIÓN LIMPIA						33%			96%	210.280	140.771	66,94%	2.109.740	1.997.973	94,70%	
5.1.1. Convenios de Producción Limpia, Buenas Practicas y reconversión	Formulación e implementación de Convenios de PML con sectores productivos	Numero	NA	NA		NA	4	4	100%	210.280	140.771	66,94%	1.295.000	1.183.233	91,37%	El avance es en meta rezaçada 2014. Requiere revisar reporte de formulación vs suscripción de convenios
		Numero	4	2		50%	4	4	87,5%							Acciones desarrolladas con sectores de producción y consumo sostenible. Modificar PAC

**R-PG-06: INFORME DE GESTIÓN SEMESTE 1 DE 2015 – Versión 03.
CORPOURABA**

PROYECTO	ACCION	UNIDAD DE MEDIDA	META FISICA ANUAL	AVANCE DE LA META FISICA ANUAL	AVAN EN GESTION	% AVANCE FISICO ANUAL	META FISICA DEL PLAN DE ACCIÓN	ACUMULADO DE LA META FISICA PLAN DE ACCIÓN	% AVANCE FISICO ACUMULADO PLAN DE ACCIÓN	META FINANCIERA ANUAL (\$)	AVANCE DE LA META	% AVANCE FINANCIERO	META FINANCIERA DEL PLAN DE ACCIÓN (\$)	ACUMULADO DE LA META FINANCIERA \$	% AVANCE FINANCIERO ACUMULADO	Observaciones
	Proyecto piloto de minería (reducción de contaminantes)	Numero	NA	NA		NA	NA	NA	NA							Meta eliminada mediante ajuste PAC de marzo/2014
	Innovación y desarrollo tecnológico aplicado a la producción, comercio y consumo	Plan Formulado	NA	NA		NA	100%	1	100%							
		Seguimiento	100%	0		0%	100%	1	100%							
	Apoyo formulación planes sectoriales de adaptación al cambio climático	Numero	1	0,5		50%	4	3,5	87,5%							
	Promoción de mercados verdes.	Productos impulsados	NA	NA		NA	1	1	100%							
5.1.2. Implementación de estrategias para la recuperación de las áreas de retiro ocupadas por los sectores productivos de la jurisdicción de CORPOURABA (Segunda Fase).- FCA 2013	Identificar y delimitar tramos rondas hidricas rios Chigorodó y Currulao	Ríos con delimitación de áreas de retiro	NA	NA		NA	2	2	100,00%				814.740	814.740	100,00%	Proyecto FCA 2013
6. PROGRAMA: GESTIÓN PARA EL FORTALECIMIENTO INSTITUCIONAL						60%			84%	1.517.717	893.568	58,88%	7.579.621	6.198.163	81,77%	
6.1 SUBPROGRAMA FORTALECIMIENTO INSTITUCIONAL						76%			83%	1.097.717	636.027	57,94%	5.815.917	4.778.115	82,16%	
6.1.1. Apoyo a la actualización catastral	Municipios apoyados en la actualización catastral municipal	Municipio	NA	NA		NA	2	2	100%	0	0	0,00%	80.000	80.000	100,00%	
6.1.2. Mejoramiento continuo de la gestión ambiental	100% de políticas: cero papel, gobierno en línea, estatuto anticorrupción y seguimiento del sistema de gestión corporativo implementadas	Políticas implementadas	100%	50%		50%	100%	87,5%	87,5%	400.000	236.547	59,14%	1.185.500	947.439	79,92%	Esta meta requiere evaluación del 100% anual y no podrá ser acumulada año a año.
6.1.3. Seguimiento, control y vigilancia al uso y manejo de los recursos naturales y el medio ambiente	Seguimiento, control y vigilancia al uso y manejo de los recursos naturales y el medio ambiente	Días (Licencias Ambientales)	120	30		100%	120	87,5%	87,50%	500.000	259.480	51,90%	1.717.300	1.315.224	76,59%	Numero de dias licencia ambiental, se autorizaron 6 con tiempo promedio de 80 dias
		Días (Concesiones de agua, provech. Forestal, emisiones)	55	53		100%	55	87,5%	75,00%							75 tramites resueltos con promedio de tiempo de 56 dias

**R-PG-06: INFORME DE GESTIÓN SEMESTE 1 DE 2015 – Versión 03.
CORPOURABA**

PROYECTO	ACCION	UNIDAD DE MEDIDA	META FISICA ANUAL	AVANCE DE LA META FISICA ANUAL	AVAN EN GESTION	% AVANCE FISICO ANUAL	META FISICA DEL PLAN DE ACCIÓN	ACUMULADO DE LA META FISICA PLAN DE ACCIÓN	% AVANCE FISICO ACUMULADO PLAN DE ACCIÓN	META FINANCIERA ANUAL (\$)	AVANCE DE LA META	% AVANCE FINANCIERO	META FINANCIERA DEL PLAN DE ACCIÓN (\$)	ACUMULADO DE LA META FINANCIERA \$	% AVANCE FINANCIERO ACUMULADO	Observaciones
		atmosfericas y permisos de vertimientos)														
		Cantidad de proyectos con seguimiento (licencias ambientales, concesiones de agua, provech. Forestal, emisiones atmosfericas y permisos de vertimientos) conreferencia a la totalidad de proyectos activos con licencias, permiso u autorizaciones otorgadas por la CAR	70%	70%		100%	70%	87,50%	87,5%							Cantidad de proyectos con seguimiento (licencias ambientales, concesiones de agua, aprovechamiento forestal, emisiones atmosféricas, permisos de vertimiento) con referencia a la totalidad de proyectos activos con licencias, permisos y/o autorizaciones otorgados por la CAR.
6.1.4. Apoyo a la Secretaría Técnica del Fondo de Compensación Ambiental	Administración del FCA	%	NA	NA		NA	100%	100,00%	100%			0,00%	1.863.400	1.523.452	81,76%	Proyecto FCA 2013
6.1.5. Fortalecimiento del laboratorio de aguas de CORPOURABA-FCA2014	Laboratorio de aguas fortalecido	Número	NA	NA		NA	1	100%	100%	0	0	0,00%	772.000	772.000	100,00%	Proyecto FCA 2014
Fortalecimiento de la infraestructura tecnológica de la Corporación orientado a la estrategia de Gobierno en Línea jurisdicción de CORPOURABA- FCA 2015	Adquisición de software financiero contable en ambiente web.	Número	1	0,3		30%	1	0,3	30%	197.717	140.000	70,81%	197.717	140.000	70,81%	Proyecto aprobado por el FCA el 7 de mayo de 2015
6.2 SUBPROGRAMA EDUCACIÓN AMBIENTAL						70%			93%	150.000	101.735	67,82%	611.000	491.754	80,48%	
6.2.1. Aplicación de la Política Nacional de Educación Ambiental	Desarrollar 2 instrumentos técnico-políticos (Promotores y clubes defensores)	Número	2	0,6		30%	2	2	82,5%	150.000	101.735	67,82%	611.000	491.754	80,48%	Esta meta requiere evaluación del 100% anual y no podrá ser acumulada año a año.
	Acompañamiento a PRAEs	Número	4	4		100%	12	27	100%							
	Acompañamiento a CIDEAM	Número	4	4		100%	12	12	100%							

**R-PG-06: INFORME DE GESTIÓN SEMESTE 1 DE 2015 – Versión 03.
CORPOURABA**

PROYECTO	ACCION	UNIDAD DE MEDIDA	META FISICA ANUAL	AVANCE DE LA META FISICA ANUAL	AVAN EN GESTION	% AVANCE FISICO ANUAL	META FISICA DEL PLAN DE ACCIÓN	ACUMULADO DE LA META FISICA PLAN DE ACCIÓN	% AVANCE FISICO ACUMULADO PLAN DE ACCIÓN	META FINANCIERA ANUAL (\$)	AVANCE DE LA META	% AVANCE FINANCIERO	META FINANCIERA DEL PLAN DE ACCIÓN (\$)	ACUMULADO DE LA META FINANCIERA \$	% AVANCE FINANCIERO ACUMULADO	Observaciones
	Cobertura de los municipios con estrategia comunicacional	Número	19	9,5		50%	19	19	87,5%							Esta meta requiere evaluación del 100% anual y no podrá ser acumulada año a año.
6.3 SUBPROGRAMA PROYECTOS PRODUCTIVOS – AUTOSUFICIENCIA FINANCIERA						35%			75%	270.000	155.806	57,71%	1.152.704	928.294	80,53%	
6.3.1 Fomento al establecimiento y mantenimiento de hectareas con coberturas forestales productoras -TSE	Establecimiento y mantenimiento de hectáreas de coberturas forestales productora – TSE	Has establecidas	0	NA		NA	135	100	74,07%	270.000	155.806	57,71%	1.152.704	928.294	80,53%	Meta modificada por Cdirectivo en 300-02-02-01-0011-2013 en 03/09/2013
		Has mantenidas	446	156		35%	1169	896	76,6%							Revisar meta porque no todas las has requieren mantenimiento
6.3.2.Otros proyectos productivos	Otros proyectos productivos	Número	NA	NA		NA	NA	NA	NA							Meta eliminada mediante ajuste PAC de marzo/2014
Total Metas Físicas y Financieras						48%			81%	15.739.501	8.139.689	51,72%	47.558.672	35.697.585	75,06%	

2. MATRIZ DE CUMPLIMIENTO DE INDICADORES PLAN DE ACCIÓN

Numero	INDICADORES MINIMOS DE GESTION	PROGRAMA O PROYECTO DEL PAC 2012-2015 ASOCIADO	META FISICA PROGRAMADA PAC	UNIDAD DE MEDIDA	RESULTADO DEL COMPORTAMIENTO DEL INDICADOR AÑO 1	RESULTADO DEL COMPORTAMIENTO DEL INDICADOR AÑO 2	RESULTADO DEL COMPORTAMIENTO DEL INDICADOR AÑO 3	RESULTADO DEL COMPORTAMIENTO DEL INDICADOR AÑO 4	ACUMULADO (AÑOS 1,2,3 y 4)	INDICADOR EXCLUIDO DE	ACTO ADMINISTRATIVO QUE JUSTIFICA LA NO ADOPCION	OBSERVACIONES
TEMA: AREAS PROTEGIDAS												
1	Ecosistemas Estratégicos (Páramos, Humedales, Manglares, etc.), con Planes de manejo u ordenación en ejecución.	Implementación del Plan de manejo del Paramo de Urrao	100% Propuesta de delimitación	% delimitación	NA	50,00%	43,00%	5,00%	98,00%			El Indicador fue modificado en agosto de 2013 y empieza a aplicar en 2015
2			30% de Formulación del plan	% de formulación	NA	NA	16,00%	4,7%	20,70%			
3			1 Estrategia comunitaria	Estrategia	NA	NA	NA	0,5	50,00%			
4	Áreas protegidas declaradas en la jurisdicción de la Corporación, con Planes de manejo en ejecución.	Gestión integral sobre áreas protegidas regionales y nacionales	Implement 20% PM DRMI Ensenada	% ejecución	5,00%	5,00%	5,00%	4,1%	19,10%			
5	Áreas protegidas declaradas en la jurisdicción de la Corporación, con Planes de manejo en ejecución.		Implement 10% PM DRMI Alto de Insoor	% ejecución	0,00%	3,00%	3,00%	0,8%	6,80%			
6	Áreas protegidas declaradas en la jurisdicción de la Corporación, con Planes de manejo en ejecución.		Implement 5% PM RFP Suriqui	% ejecución	0,00%	NA	2,00%	2%	4,00%			
7	Áreas Protegidas con PM en proceso de formulación		NA	% ejecución	0,00%	Acompañamiento	0,00%	NA	100%			El cumplimiento de este indicador depende de la aprobación el plan de manejo del MADS
TEMA: ECOSISTEMAS NATURALES												
6	Plan General de Ordenación Forestal de la jurisdicción de la Corporación, formulado		Seguimiento técnico al Plan de Ordenación forestal	NA	NA	NA	NA	30%	30%	NA	NA	Cumplido en el periodo PAC 2007-2012
7	Ecosistemas Estratégicos (Páramos, Humedales, Manglares, etc.), con Planes de manejo u ordenación en ejecución.	Implementación del plan de manejo de humedales del Atrato	Implementación del 16% Plan de manejo de humedales del Atrato	% de ejecución	0,72%	3,00%	5,00%	1%	8,7%			
			100% de formulación y 10% de implementación del Plan de manejo humedales Río León-Tumaradó	% de formulación y ejecución	0,00%	50,00%	50,00%	NA	100%			
8	Áreas protegidas declaradas en la jurisdicción de la	Priorización y formulación de plan	100% priorización para humedales	% ejecución	NA	50,00%	50,00%	NA	100%			

**R-PG-06: INFORME DE GESTIÓN SEMESTE 1 DE 2015 – Versión 03.
CORPOURABA**

Numero	INDICADORES MINIMOS DE GESTION	PROGRAMA O PROYECTO DEL PAC 2012-2015 ASOCIADO	META FISICA PROGRAMADA PAC	UNIDAD DE MEDIDA	RESULTADO DEL COMPORTAMIENTO DEL INDICADOR AÑO 1	RESULTADO DEL COMPORTAMIENTO DEL INDICADOR AÑO 2	RESULTADO DEL COMPORTAMIENTO DEL INDICADOR AÑO 3	RESULTADO DEL COMPORTAMIENTO DEL INDICADOR AÑO 4	ACUMULADO (AÑOS 1,2,3 y 4)	INDICADOR EXCLUIDO DE	ACTO ADMINISTRATIVO QUE JUSTIFICA LA NO ADOPCION	OBSERVACIONES
	Corporación	de manejo para humedales interiores	interiores									
			100% formulación del PM para humedales interiores priorizados	% formulación	NA	NA	50,00%	25%	75%			
9	Ecosistemas Estratégicos (Páramos, Humedales, Manglares, etc.), con Planes de manejo u ordenación en ejecución.	Formulación e implementación Plan de manejo Unidad Costera del Darién	Ajuste del Plan de manejo del Manglar para el periodo	% formulación	80,00%	20,00%	NA	NA	100%			
			Implementar el 30 % Plan de manejo del Manglar para el periodo	% ejecución	NA	10,00%	10,00%	2%	22%			
10	Ecosistemas Estratégicos (Páramos, Humedales, Manglares, etc.), con Planes de manejo u ordenación en ejecución.	Formulación e implementación Plan de manejo Unidad Costera del Darién	Formulación del 100% Plan de manejo Unidad Costera del Darién para el periodo	% formulación	80,00%	20,00%	NA	NA	100%			
			Implementar el 15% Plan de manejo Unidad Costera del Darién para el periodo	% ejecución	NA	5,00%	5,00%	1,7%	11,7%			Incluye avances del proyecto MADS.
TEMA: ESPECIES AMENAZADAS												
11	Nº de estrategias de conservación de especies amenazadas ejecutadas	Plan de conservación de fauna silvestre	1 estrategia de conservación de especies amenazadas	No. de estrategias	0	1	1	0,8	1			
12	Nº de estrategias de conservación de especies amenazadas ejecutadas	Estrategia de manejo (hogar de paso)	1 estrategia de manejo (hogar de paso)	No. de estrategias	1	1	1	0,4	1			Esta meta se mantiene en UNO durante todo el periodo.
TEMA: ORDENAMIENTO DE CUENCAS												
13	Cuencas con Planes de ordenación y manejo – POMCA- en proceso de ordenación	Plan de Ordenamiento cuenca subzona	1 cuenca		NA	NA	NA	0,4	0,4			
14	Cuencas con Planes de ordenación y manejo – POMCA- en ejecución	Ordenación de Cuencas	4 cuencas	Nº de cuencas con POMCA formulado	8	8	8	1,3	6,7			Esta meta no suma durante el PAC, toda vez que se mantienen las mismas POMCAS. En el 2014 se ajustaron las metas de 8 a 4
15	Áreas reforestadas y/o revegetalizadas naturalmente para la protección de cuencas abastecedoras.	Establecimiento y restauración de bosques	630 has de bosques establecidos y/o enriquecidos	Has	150	221	347	91	809			Incluye los establecimientos proyectos Cuencas, Conservación áreas de recarga FCA 2014
			995 has Mantenimiento de bosques	Has	0	280,2	528,5	458,5	1267,2			Incluye mantenimiento de los proyectos Cuencas y reforestación

**R-PG-06: INFORME DE GESTIÓN SEMESTE 1 DE 2015 – Versión 03.
CORPOURABA**

Numero	INDICADORES MINIMOS DE GESTION	PROGRAMA O PROYECTO DEL PAC 2012-2015 ASOCIADO	META FISICA PROGRAMADA PAC	UNIDAD DE MEDIDA	RESULTADO DEL COMPORTAMIENTO DEL INDICADOR AÑO 1	RESULTADO DEL COMPORTAMIENTO DEL INDICADOR AÑO 2	RESULTADO DEL COMPORTAMIENTO DEL INDICADOR AÑO 3	RESULTADO DEL COMPORTAMIENTO DEL INDICADOR AÑO 4	ACUMULADO (AÑOS 1,2,3 y 4)	INDICADOR EXCLUIDO DE	ACTO ADMINISTRATIVO QUE JUSTIFICA LA NO ADOPCION	OBSERVACIONES
TEMA: AGUA												
16	Cumplimiento promedio de metas de reducción de carga contaminante, en aplicación de la Tasa Retributiva, en las cuencas o tramos de cuencas de la jurisdicción de la Corporación (SST, y DBO).	Aplicación de instrumentos económicos, vertimientos, PSMV, uso eficiente y ahorro del agua y calidad de aguas	4% SST –y 4%DBO promedio de meta de reducción de carga contaminante	%	07% SST - 037% DBO	0,0 SST - 0,00 DBO	(-3,3% SST) (-1,8% DBO)	NA	(-3,3% SST) (-1,8% DBO)			
			100% de los cuerpos de agua con meta de reducción en SST con seguimiento		NA	NA	NA	100%	100%			
			100% de los cuerpos de agua con meta de reducción en DBO con seguimiento		NA	NA	NA	100,00%	100%			
17	Planes de Saneamiento y Manejo de Vertimientos – PSMV- en seguimiento por parte de la Corporación con referencia al número de cabeceras municipales de su jurisdicción.		100% de PSMV con seguimiento con respecto al número de municipio	%	100,00%	100,00%	100,00%	28,00%	82%			Esta meta no se acumula en el PAC, su resultado será el promedio.
TEMA: INSTRUMENTOS ECONOMICOS AGUA												
18	Total de recursos recaudados con referencia al total de recursos facturados por concepto de tasa retributiva.	Aplicación de instrumentos económicos, vertimientos, PSMV, uso eficiente y ahorro del agua y calidad de aguas	60% de recaudo respecto a lo facturado	%	61,40%	56%	57,5%	34,00%	50,5%			
19	Total de recursos recaudado con referencia al total de recursos facturado por concepto de tasa de uso del agua.		60% de recaudo respecto a lo facturado	%	76,60%	49,00%	6,00%	12,00%	35,90%			
TEMA: CONTROL DE LA CONTAMINACION												
20	Registro de la calidad del aire en centro poblados mayores de 100.000 habitantes y corredores industriales, determinado en redes de monitoreo acompañadas por la Corporación.	NA	1 red de monitoreo	NA	NA	NA	NA	0	0	X	ACUERDO CONSEJO DIRECTIVO 020201004-07 del 18 de julio de 2008	

**R-PG-06: INFORME DE GESTIÓN SEMESTE 1 DE 2015 – Versión 03.
CORPOURABA**

Numero	INDICADORES MINIMOS DE GESTION	PROGRAMA O PROYECTO DEL PAC 2012-2015 ASOCIADO	META FISICA PROGRAMADA PAC	UNIDAD DE MEDIDA	RESULTADO DEL COMPORTAMIENTO DEL INDICADOR AÑO 1	RESULTADO DEL COMPORTAMIENTO DEL INDICADOR AÑO 2	RESULTADO DEL COMPORTAMIENTO DEL INDICADOR AÑO 3	RESULTADO DEL COMPORTAMIENTO DEL INDICADOR AÑO 4	ACUMULADO (AÑOS 1,2,3 y 4)	INDICADOR EXCLUIDO DE	ACTO ADMINISTRATIVO QUE JUSTIFICA LA NO ADOPCION	OBSERVACIONES
21	Municipios con acceso a sitios de disposición final de residuos sólidos técnicamente adecuados y autorizados por la Corporación (rellenos sanitarios, celdas transitorias) con referencia al total de municipios de la jurisdicción.	NA	Seguimiento a 19 municipios con acceso a sitios	NA	NA	NA	NA	19	19	X	ACUERDO CONSEJO DIRECTIVO 100-02-01-014-08 del 12 de diciembre de 2008	
22	Cumplimiento promedio de los compromisos establecidos en los PGIRS de la jurisdicción.	NA	100% de seguimiento a los PGIR municipales	NA	NA	NA	NA	100%	100%	X	ACUERDO CONSEJO DIRECTIVO 100-02-01-014-08 del 12 de diciembre de 2008	
TEMA: MERCADOS VERDES Y CAMBIO CLIMATICO												
23	Mipymes y empresas vinculadas a Mercados Verdes (Uso y Aprovechamiento Sostenible de la Biodiversidad, Coproductos Industriales, Ecoturismo) acompañadas por la Corporación.	Convenios de producción limpia, buenas prácticas y reconversión	1 producto impulsado	Número de proyectos de Mercados Verdes acompañados en Mipymes	0	NA	1	NA	1			
24	Proyectos piloto de producción más limpia de sectores productivos, acompañados por la Corporación. Producción limpia 2 Proyecto piloto de producción limpia de sectores productivos acompañados por la corporación		1 Proyecto piloto de producción limpia acompañado	Numero	0	NA	NA	2	2			Meta eliminada en el PAC 2014
24	Cumplimiento promedio de los compromisos definidos en los convenios de producción más limpia y/o agendas ambientales suscritos por la Corporación con sectores productivos.	NA	100% de seguimiento a los Convenios de PYCS	NA	NA	NA	NA	50%	50%	X	ACUERDO CONSEJO DIRECTIVO 100-02-01-014-08 del 12 de diciembre de 2008	
TEMA: AMENAZAS Y RIESGOS NATURALES												
25	Número de municipios con inclusión del riesgo en sus POT a partir de los determinantes ambientales generados por la Corporación.	NA	Seguimiento a los determinantes ambientales de los POT de los 19 municipios	NA	NA	NA	NA	11	11			Cumplido en el periodo PAC 2007-2012
26	Número de municipios asesorados por la Corporación en formulación de planes de prevención y mitigación de desastres	Apoyo en prevención y atención de desastres naturales y adaptación al	19 consejos municipales de gestión del riesgo de desastres asesorados y apoyados	Nº de municipios	19	19	NA	9	19			Esta meta no suma anualmente el PAC

**R-PG-06: INFORME DE GESTIÓN SEMESTE 1 DE 2015 – Versión 03.
CORPOURABA**

Numero	INDICADORES MINIMOS DE GESTION	PROGRAMA O PROYECTO DEL PAC 2012-2015 ASOCIADO	META FISICA PROGRAMADA PAC	UNIDAD DE MEDIDA	RESULTADO DEL COMPORTAMIENTO DEL INDICADOR AÑO 1	RESULTADO DEL COMPORTAMIENTO DEL INDICADOR AÑO 2	RESULTADO DEL COMPORTAMIENTO DEL INDICADOR AÑO 3	RESULTADO DEL COMPORTAMIENTO DEL INDICADOR AÑO 4	ACUMULADO (AÑOS 1,2,3 y 4)	INDICADOR EXCLUIDO DE	ACTO ADMINISTRATIVO QUE JUSTIFICA LA NO ADOPCION	OBSERVACIONES
	naturales.	cambio climático										
TEMA: LICENCIAS PERMISOS Y AUTORIZACIONES												
27	Cantidad de proyectos con seguimiento (licencias ambientales, concesiones de agua, aprovechamiento forestal, emisiones atmosféricas, permisos de vertimiento) con referencia a la totalidad de proyectos activos con licencias, permisos y/o autorizaciones otorgados por la CAR.	Seguimiento, control y vigilancia al uso y manejo de los recursos naturales y el medio ambiente	70% de los proyectos con seguimiento (Licencias ambientales, concesiones de agua, aprovechamiento forestal, emisiones atmosféricas, permisos de vertimiento) con referencia a la totalidad de proyectos activos con licencias, permisos y/o autorizaciones otorgados por la CAR	% de tramites con seguimiento	70,00%	70,00%	70,00%	70,00%	70%			
28	Tiempo promedio de trámite para la evaluación de las licencias ambientales, permisos y autorizaciones otorgadas por la corporación.	Seguimiento, control y vigilancia al uso y manejo de los recursos naturales y el medio ambiente	120 días Tiempo promedio de trámite para la evaluación de las licencias ambientales otorgadas por la corporación	Tiempo promedio (días).	149	100	74	30	88,25			
			55 días Tiempo promedio de trámite para la evaluación de concesiones, permisos de vertimiento y aprovechamiento forestal otorgadas por la Corporación	Tiempo promedio (días)	52	55	57	53	54,25			
			55 días Tiempo promedio de trámite para la evaluación de permisos de emisiones otorgadas por la corporación	Tiempo promedio (días)	47	58	57	NA	54,0			No se ha otorgado Permisos para el 1er semestre del 2013
INDICADORES PROPIOS DE LA CORPORACIÓN												
29	Sgto técnico al componente ambiental de los POTs, PDMs y Planes Parciales de los municipios	Seguimiento al ordenamiento ambiental local	Sgto técnico al componente ambiental de los POTs, PDMs y Planes Parciales de los 19 municipios	Municipio	19	19	19	11	19			
30	Municipios con áreas suburbanas, rurales y de parcelación reglamentadas		Apoyo a 6 municipios con estudios de sustracción ley 2ª/59, centros poblados para realizar la reglamentación de áreas suburbanas y de parcelación	Municipio	NA	3	3	NA	6			

**R-PG-06: INFORME DE GESTIÓN SEMESTE 1 DE 2015 – Versión 03.
CORPOURABA**

Numero	INDICADORES MINIMOS DE GESTION	PROGRAMA O PROYECTO DEL PAC 2012-2015 ASOCIADO	META FISICA PROGRAMADA PAC	UNIDAD DE MEDIDA	RESULTADO DEL COMPORTAMIENTO DEL INDICADOR AÑO 1	RESULTADO DEL COMPORTAMIENTO DEL INDICADOR AÑO 2	RESULTADO DEL COMPORTAMIENTO DEL INDICADOR AÑO 3	RESULTADO DEL COMPORTAMIENTO DEL INDICADOR AÑO 4	ACUMULADO (AÑOS 1,2,3 y 4)	INDICADOR EXCLUIDO DE	ACTO ADMINISTRATIVO QUE JUSTIFICA LA NO ADOPCION	OBSERVACIONES
31	Plan diseñado e implementado para fortalecer la gobernanza forestal	Fortalecimiento de la gobernanza forestal	100% formulación del plan fortalecimiento de la gobernanza forestal	% formulado	100% formulado	NA	NA	NA	100% formulado			
			Implementación del 30% plan fortalecimiento de la gobernanza forestal	% ejecución	NA	10%	10%	4,7%	25%			
32	Plan de manejo integral de protección de aguas subterráneas formulado	Plan integral de protección y manejo de aguas subterráneas	100% Implementación y actualización del PM	% seguimiento	90%	100%	100%	18,5%	100%			Esta meta no se acumula en el PAC, el resultado sera el promedio de la gestión anual.
33	Municipios cofinanciados para la construcción de PTAR	Cofinanciación de PTARS	5 municipios cofinanciados para la construcción de PTAR	Numero	1	2	0	3	6			
34	Comunidades beneficiadas con sistemas de saneamiento ambiental hídrico	Saneamiento ambiental	30 comunidades con saneamiento ambiental	Comunidades	1	40	0	21	62			
35	Huertos leñeros y estufas eficientes Familias con sistemas de saneamiento ambiental rural -aire Familias 10 Ha 100 EE 10 Ha 100 EE 10 Ha 100 EE 30 has de huertos y 300 EE		60 has de huertos y 600 EE	Familias	0	518	88	55	661			Esta meta es el resultado de las gestiones de los proyectos: cuencas y saneamiento ambiental
36	Comunidades étnicas apoyadas con diseños o construcción de sistemas de abastecimiento de agua		4 comunidades apoyadas con abastecimiento de agua	Comunidades	0	2	2	0	4			
37	Seguimiento a los PGIRS		19 municipios con seguimiento al manejo integral de los residuos sólidos y peligrosos	Numero	19	19	19	19	19			
38	Apoyo al manejo integral de residuos sólidos		4 municipios con apoyo al manejo integral de residuos sólidos	Municipio	1	3	0	1	5			
39	Porcentaje de seguimiento del programa		Apoyo en prevención y atención de desastres naturales y adaptación al cambio climático	100% seguimiento al programa regional para la prevención y atención de incendios forestales	% de seguimiento	100,00%	100,00%	100,00%	100%	75,00%		
		Asesoría y apoyo al 100% de los Consejos Municipales de gestión del riesgo de desastres		Municipio	NA	NA	19	9	88%			
40	No. de municipios apoyados	9 municipios cofinanciación estudios, diseños y/o de obras		Municipio	3	3	1,1	0,9	7,1			

**R-PG-06: INFORME DE GESTIÓN SEMESTE 1 DE 2015 – Versión 03.
CORPOURABA**

Numero	INDICADORES MINIMOS DE GESTION	PROGRAMA O PROYECTO DEL PAC 2012-2015 ASOCIADO	META FISICA PROGRAMADA PAC	UNIDAD DE MEDIDA	RESULTADO DEL COMPORTAMIENTO DEL INDICADOR AÑO 1	RESULTADO DEL COMPORTAMIENTO DEL INDICADOR AÑO 2	RESULTADO DEL COMPORTAMIENTO DEL INDICADOR AÑO 3	RESULTADO DEL COMPORTAMIENTO DEL INDICADOR AÑO 4	ACUMULADO (AÑOS 1,2,3 y 4)	INDICADOR EXCLUIDO DE	ACTO ADMINISTRATIVO QUE JUSTIFICA LA NO ADOPCION	OBSERVACIONES
41	No. de municipios apoyados		19 municipios apoyados en la formulación de los planes territoriales de adaptación al cambio climático	Municipio	NA	4	19	NA	19			
42	No de estrategias apoyadas y con seguimiento		1 estrategia de adaptación al cambio climático implementada y apoyada	Numero	NA	0	1	1	1			Esta meta no se acumula en el PAC.
43	Convenios de producción más limpia formulados	Convenios de producción limpia, buenas prácticas y reconversión	4 Convenios de producción más limpia formulados e implementados	Numero	0,5	0,5	1	2	4			
44	Convenios de producción más limpia con seguimiento		4 Convenios de producción más limpia con seguimiento	Numero	0	1	2	2	5			
45	Plan implementado y con seguimiento		1 Plan formulado de innovación y desarrollo tecnológico aplicado a la producción, comercio y consumo	Plan	0	0,8	0,2	NA	1			
				Seguimiento				1	0	0,5		
46	Número de sectores productivos apoyados en la formulación de planes de adaptación al cambio climático		Apoyo formulacion de 4 planes sectoriales de adaptación al cambio climático	Numero	0	1	2	0,5	3,5			
47	Municipios apoyados en la actualización catastral municipal	Apoyo a la actualización catastral	6 municipios apoyados en la actualización catastral municipal	Numero	0	2	NA	NA	2			
48	Políticas Implementadas.	Mejoramiento continuo de la gestión misional	100% de políticas: cero papel, gobierno en línea, estatuto anticorrupción y seguimiento del sistema de gestión corporativo implementadas	Porcentaje	100,00%	100%	100%	50%	87,50%			Esta meta no se acumula en el PAC, el resultado sera el promedio de la gestión anual.
49	Programas implementados	Aplicación de la Política Nacional de Educación Ambiental.	Desarrollar 2 instrumentos técnico-políticos (Promotores y clubes defensores)	Numero	2	2	2	0,6	1,8			Esta meta no se acumula en el PAC.
50	Número de instituciones educativas acompañadas		Acompañamiento a 12 PRAEs	Numero	0	8	15	4	27			
51	Número de municipios acompañados		Acompañamiento a 12CIDEAM	Numero	2	2	4	4	12			
52	Municipios		Cobertura de los 19municipios con estrategia comunicacional	Numero	19	19	19	9,5	19			Esta meta no se acumula en el PAC.
53	Has establecidas y con mantenimiento	Fomento al establecimiento y mantenimiento de hectáreas con	Establecimiento de 275 hectáreas de coberturas forestales productora – TSE	Has	91	9	0	NA	100			

**R-PG-06: INFORME DE GESTIÓN SEMESTE 1 DE 2015 – Versión 03.
CORPOURABA**

Numero	INDICADORES MINIMOS DE GESTION	PROGRAMA O PROYECTO DEL PAC 2012-2015 ASOCIADO	META FISICA PROGRAMADA PAC	UNIDAD DE MEDIDA	RESULTADO DEL COMPORTAMIENTO DEL INDICADOR AÑO 1	RESULTADO DEL COMPORTAMIENTO DEL INDICADOR AÑO 2	RESULTADO DEL COMPORTAMIENTO DEL INDICADOR AÑO 3	RESULTADO DEL COMPORTAMIENTO DEL INDICADOR AÑO 4	ACUMULADO (AÑOS 1,2,3 y 4)	INDICADOR EXCLUIDO DE	ACTO ADMINISTRATIVO QUE JUSTIFICA LA NO ADOPCION	OBSERVACIONES
		coberturas forestales productora - TSE	Mantenimiento de 1366 hectáreas de coberturas forestales productora - TSE	Has		423	317	156	896			
54	Número de proyectos productivos	Otros proyectos productivos	3 proyectos productivos	Numero	0	1		NA	1			Meta eliminada en el ajuste PAC de marzo de 2014
55	Áreas adquirida y/o administrada	Gestión en bosques	1750 Has de predios adquiridos y/o administrados	Has	NA	NA	1160	512	1672			
56	Fortalecimiento del laboratorio	Gestión para el fortalecimiento institucional	1 Laboratorio fortalecido	Número			1	NA	1			

CAPITULO V: EJECUCION FINANCIERA PLAN DE ACCION 2012-2015

1. INGRESOS PLAN DE ACCION

DESCRIPCION	EJECUTADO 2012						EJECUTADO 2013				EJECUTADO 2014				EJECUTADO 2015							
	2.012	2.013	2.014	2.015	TOTAL PAC	% PARTICIPACION	APROPIADO 2012	EJECUCION 2012	EJECUTADO PAC	% PAC 2012	APROPIADO 2013	EJECUCION 2013	EJECUTADO PAC	% PAC 2013	APROPIADO 2014	EJECUCION 2014	EJECUTADO PAC	% PAC 2014	APROPIADO 2015	EJECUCION 2015	EJECUTADO PAC	% PAC 2015
INGRESOS PROPIOS	5.889.372.524	7.834.492.818	8.525.018.897	11.955.651.472	34.204.535.711	52,86%	5.663.352.294	6.833.255.272	6.833.255.272	19,98%	7.855.492.778	5.969.844.234	12.799.088.756	37,42%	8.513.300.000	6.846.245.114	19.645.333.870	57,43%	11.628.881.530	7.032.869.249	26.678.203.119	78,00%
INGRESOS CORRIENTES	4.155.452.895	5.915.492.818	6.508.300.000	9.185.651.472	25.764.897.185	39,82%	3.929.432.665	5.840.984.188	5.840.984.188	22,67%	5.936.492.778	4.871.074.792	10.712.058.980	41,58%	6.508.300.000	5.600.790.780	16.312.849.760	63,31%	8.858.881.530	6.490.366.994	22.803.216.754	88,50%
TRIBUTARIOS	1.499.784.902	2.450.000.000	2.600.000.000	2.700.000.000	9.249.784.902	14,30%	1.499.784.902	2.174.010.478	2.174.010.478	23,50%	2.450.000.000	2.140.772.306	4.314.782.784	46,65%	2.600.000.000	2.789.076.480	7.103.859.264	76,80%	2.885.000.000	1.458.638.313	8.562.497.577	92,57%
<i>Sobretasa Ambiental</i>	<i>1.499.784.902</i>	<i>2.450.000.000</i>	<i>2.600.000.000</i>	<i>2.700.000.000</i>	<i>9.249.784.902</i>	<i>14,30%</i>	<i>1.499.784.902</i>	<i>2.174.010.478</i>	<i>2.174.010.478</i>	<i>23,50%</i>	<i>2.450.000.000</i>	<i>2.140.772.306</i>	<i>4.314.782.784</i>	<i>46,65%</i>	<i>2.600.000.000</i>	<i>2.789.076.480</i>	<i>7.103.859.264</i>	<i>76,80%</i>	<i>2.885.000.000</i>	<i>1.458.638.313</i>	<i>8.562.497.577</i>	<i>92,57%</i>
NO TRIBUTARIOS	2.655.667.993	3.465.492.818	3.908.300.000	6.485.651.472	16.515.112.283	25,52%	2.429.647.763	3.666.973.710	3.666.973.710	22,20%	3.486.492.778	2.730.302.486	6.397.276.196	38,74%	3.908.300.000	2.811.714.300	9.208.990.496	55,76%	5.973.881.530	5.031.728.681	14.240.719.177	86,23%
Venta de Bienes y Servicios	243.772.520	308.000.000	341.000.000	343.200.000	1.235.972.520	1,91%	243.772.520	119.804.336	119.804.336	9,69%	308.000.000	268.446.680	388.251.016	31,41%	341.000.000	301.399.428	689.650.444	55,80%	343.200.000	139.984.875	829.635.319	67,12%
<i>Venta de Bienes y Servicios</i>	<i>145.329.480</i>	<i>250.000.000</i>	<i>311.000.000</i>	<i>273.200.000</i>	<i>979.529.480</i>	<i>1,51%</i>	<i>145.329.480</i>	<i>101.753.752</i>	<i>101.753.752</i>	<i>10,39%</i>	<i>250.000.000</i>	<i>254.239.854</i>	<i>355.993.606</i>	<i>36,34%</i>	<i>311.000.000</i>	<i>235.112.796</i>	<i>591.106.402</i>	<i>60,35%</i>	<i>273.200.000</i>	<i>118.179.631</i>	<i>709.286.033</i>	<i>72,41%</i>
<i>Licencias, permisos y tramites ambientales</i>	<i>98.443.040</i>	<i>58.000.000</i>	<i>30.000.000</i>	<i>70.000.000</i>	<i>256.443.040</i>	<i>0,40%</i>	<i>98.443.040</i>	<i>18.050.584</i>	<i>18.050.584</i>	<i>7,04%</i>	<i>58.000.000</i>	<i>14.206.826</i>	<i>32.257.410</i>	<i>12,58%</i>	<i>30.000.000</i>	<i>66.286.632</i>	<i>98.544.042</i>	<i>38,43%</i>	<i>70.000.000</i>	<i>21.805.244</i>	<i>120.349.286</i>	<i>46,93%</i>
Aportes de otras entidades	1.861.202.489	1.156.492.818	1.463.600.000	4.535.841.472	9.017.136.779	13,94%	1.635.182.259	2.721.359.177	2.721.359.177	30,18%	1.177.492.778	1.361.090.231	4.082.449.408	45,27%	1.463.600.000	786.446.355	4.868.895.763	54,00%	4.209.071.530	4.135.911.319	9.004.807.082	99,86%
<i>Transferencias Sector Electrico</i>	<i>243.104.323</i>	<i>462.000.000</i>	<i>453.600.000</i>	<i>470.000.000</i>	<i>1.628.704.323</i>	<i>2,52%</i>	<i>243.104.323</i>	<i>169.990.927</i>	<i>169.990.927</i>	<i>10,44%</i>	<i>462.000.000</i>	<i>367.229.009</i>	<i>537.219.936</i>	<i>32,98%</i>	<i>453.600.000</i>	<i>397.123.916</i>	<i>934.343.852</i>	<i>57,37%</i>	<i>470.000.000</i>	<i>235.061.312</i>	<i>1.169.405.164</i>	<i>71,80%</i>
<i>Otros Aportes de Otras Entidades</i>	<i>1.618.098.166</i>	<i>694.492.818</i>	<i>1.010.000.000</i>	<i>4.065.841.472</i>	<i>7.388.432.456</i>	<i>11,42%</i>	<i>1.392.077.936</i>	<i>2.551.368.250</i>	<i>2.551.368.250</i>	<i>34,53%</i>	<i>715.492.778</i>	<i>993.861.222</i>	<i>3.545.229.472</i>	<i>47,98%</i>	<i>1.010.000.000</i>	<i>389.322.439</i>	<i>3.934.551.911</i>	<i>53,25%</i>	<i>3.739.071.530</i>	<i>3.900.850.007</i>	<i>7.835.401.918</i>	<i>106,05%</i>
Otros Ingresos	550.692.984	2.001.000.000	2.103.700.000	1.606.610.000	6.262.002.984	9,68%	550.692.984	825.810.197	825.810.197	13,19%	2.001.000.000	1.100.765.575	1.926.575.772	30,77%	2.103.700.000	1.723.868.517	3.650.444.289	58,30%	1.421.610.000	755.832.487	4.406.276.776	70,37%
<i>Tasa Retributiva y Compensatoria</i>	<i>261.141.285</i>	<i>1.486.000.000</i>	<i>1.550.000.000</i>	<i>1.120.000.000</i>	<i>4.417.141.285</i>	<i>6,83%</i>	<i>261.141.285</i>	<i>573.528.370</i>	<i>573.528.370</i>	<i>12,98%</i>	<i>1.486.000.000</i>	<i>564.576.900</i>	<i>1.138.105.270</i>	<i>25,77%</i>	<i>1.550.000.000</i>	<i>1.177.772.820</i>	<i>2.315.878.090</i>	<i>52,43%</i>	<i>935.000.000</i>	<i>478.909.600</i>	<i>2.794.787.690</i>	<i>63,27%</i>
<i>Tasa por Uso del Agua</i>	<i>42.851.699</i>	<i>55.000.000</i>	<i>57.000.000</i>	<i>90.510.000</i>	<i>245.361.699</i>	<i>0,38%</i>	<i>42.851.699</i>	<i>52.874.433</i>	<i>52.874.433</i>	<i>21,55%</i>	<i>55.000.000</i>	<i>29.836.000</i>	<i>82.710.433</i>	<i>33,71%</i>	<i>57.000.000</i>	<i>75.606.600</i>	<i>158.317.033</i>	<i>64,52%</i>	<i>90.510.000</i>	<i>60.072.100</i>	<i>218.389.133</i>	<i>89,01%</i>
<i>Multas y sanciones</i>	<i>10.000.000</i>	<i>10.000.000</i>	<i>10.000.000</i>	<i>20.000.000</i>	<i>50.000.000</i>	<i>0,08%</i>	<i>10.000.000</i>	<i>4.745.056</i>	<i>4.745.056</i>	<i>9,49%</i>	<i>10.000.000</i>	<i>22.685.562</i>	<i>27.430.618</i>	<i>54,86%</i>	<i>10.000.000</i>	<i>69.548.355</i>	<i>96.978.973</i>	<i>193,96%</i>	<i>20.000.000</i>	<i>5.446.629</i>	<i>102.425.602</i>	<i>204,85%</i>
<i>Otros Ingresos</i>	<i>236.700.000</i>	<i>450.000.000</i>	<i>486.700.000</i>	<i>376.100.000</i>	<i>1.549.500.000</i>	<i>2,39%</i>	<i>236.700.000</i>	<i>194.662.338</i>	<i>194.662.338</i>	<i>12,56%</i>	<i>450.000.000</i>	<i>483.667.113</i>	<i>678.329.451</i>	<i>43,78%</i>	<i>486.700.000</i>	<i>400.940.742</i>	<i>1.079.270.193</i>	<i>69,65%</i>	<i>376.100.000</i>	<i>211.404.158</i>	<i>1.290.674.351</i>	<i>83,30%</i>
RECURSOS DE CAPITAL	1.733.919.629	1.919.000.000	2.016.718.897	2.770.000.000	8.439.638.526	13,04%	1.733.919.629	992.271.084	992.271.084	11,76%	1.919.000.000	1.098.769.442	2.087.029.776	24,73%	2.005.000.000	1.245.454.334	3.332.484.110	39,49%	2.770.000.000	542.502.255	3.874.986.365	45,91%
Crédito Interno	0				0	0,00%				0,00%							0,00%			0	0,00%	
Rendimientos Financieros	25.000.000	100.000.000	105.000.000	50.000.000	280.000.000	0,43%	25.000.000	70.376.278	70.376.278	25,13%	100.000.000	61.368.546	131.744.824	47,05%	105.000.000	25.367.226	157.112.050	56,11%	50.000.000	4.601.581	161.713.631	57,75%
Recursos del Balance	1.708.919.629	1.819.000.000	1.911.718.897	2.720.000.000	8.159.638.526	12,61%	1.708.919.629	921.894.806	921.894.806	11,30%	1.819.000.000	1.037.400.896	1.955.284.952	23,96%	1.900.000.000	1.220.087.108	3.175.372.060	38,92%	2.720.000.000	537.900.674	3.713.272.734	45,51%
<i>Recuperación de Cartera</i>	<i>1.708.919.629</i>	<i>1.814.000.000</i>	<i>1.911.718.897</i>	<i>2.720.000.000</i>	<i>8.154.638.526</i>	<i>12,60%</i>	<i>1.708.919.629</i>	<i>917.884.056</i>	<i>917.884.056</i>	<i>11,26%</i>	<i>1.814.000.000</i>	<i>1.032.400.896</i>	<i>1.950.284.952</i>	<i>23,92%</i>	<i>1.900.000.000</i>	<i>1.220.087.108</i>	<i>3.170.372.060</i>	<i>38,88%</i>	<i>2.720.000.000</i>	<i>512.900.674</i>	<i>3.683.272.734</i>	<i>45,17%</i>
<i>Otros recursos del balance</i>		<i>5.000.000</i>			<i>5.000.000</i>	<i>0,01%</i>	<i>0</i>	<i>0</i>	<i>0</i>	<i>0,00%</i>	<i>5.000.000</i>	<i>5.000.000</i>	<i>5.000.000</i>	<i>100,00%</i>	<i>0</i>	<i>0</i>	<i>5.000.000</i>	<i>100,00%</i>	<i>0</i>	<i>25.000.000</i>	<i>30.000.000</i>	<i>600,00%</i>
APORTES DE LA NACION	4.372.680.200	8.347.234.282	8.550.245.375	9.227.578.954	30.497.738.811	47,14%	4.372.680.200	4.634.385.979	4.634.385.979	15,20%	8.347.234.282	7.285.338.622	11.919.724.601	39,08%	8.550.245.375	8.499.232.482	20.418.957.083	66,95%	8.196.142.422	2.737.966.039	23.156.923.122	75,93%
Funcionamiento	2.207.430.200	3.369.347.658	3.440.734.975	3.815.714.531	12.833.227.364	19,83%	2.207.430.200	1.949.621.979	1.949.621.979	15,19%	3.369.347.658	3.353.382.658	5.303.004.637	41,32%	3.440.734.975	3.424.290.974	8.727.295.611	68,01%	2.784.278.000	1.847.896.791	10.575.192.402	82,40%
Servicio de la Deuda	0				0	0,00%				0,00%						0	0,00%			0	0,00%	
Inversión	2.165.250.000	4.977.886.624	5.109.510.400	5.411.864.423	17.664.511.447	27,30%	2.165.250.000	2.684.764.000	2.684.764.000	15,20%	4.977.886.624	3.931.955.964	6.616.719.964	37,46%	5.109.510.400	5.074.941.508	11.691.661.472	66,19%	5.411.864.422	890.069.248	12.581.730.720	71,23%
TOTAL INGRESOS VIGENCIA	10.262.052.724	16.181.727.100	17.075.264.272	21.183.230.426	64.702.274.522	100,00%	10.036.032.494	11.467.641.251	11.467.641.251	17,72%	16.202.727.060	<										

**R-PG-06: INFORME DE GESTIÓN SEMESTE 1 DE 2015 – Versión 03.
CORPOURABA**

2. GASTOS PLAN DE ACCION

CONCEPTO	2.012	2.013	2.014	2.015	TOTAL PAC	EJECUTADO 2012			EJECUTADO 2013				EJECUTADO 2014				EJECUTADO 2015			
						APROPIADO 2012	EJECUCION 2012	% PAC 2012	APROPIADO 2013	EJECUCION 2013	EJECUTADO PAC	% PAC 2013	APROPIADO 2014	EJECUCION 2014	EJECUTADO PAC	% PAC 2014	APROPIADO 2015	EJECUCION 2015	EJECUTADO PAC	% PAC 2015
GASTOS DE PERSONAL	1.870.560.200	3.834.831.898	3.592.386.872	3.910.909.000	13.208.687.970	1.870.560.200	1.870.560.200	14,16%	3.834.831.898	3.340.275.757	5.210.835.957	39,45%	3.592.386.872	3.535.935.401	8.746.771.358	66,22%	3.465.104.791	1.894.918.686	10.641.690.044	80,57%
GASTOS GENERALES	265.370.000	916.955.760	1.027.000.000	1.108.313.900	3.317.639.660	265.370.000	262.452.871	7,91%	916.955.760	907.847.139	1.170.300.010	35,28%	1.024.521.899	1.023.329.818	2.193.629.828	66,12%	589.335.209	501.841.534	2.695.471.362	81,25%
Adquisición de Bienes y servicios	240.370.000	863.755.760	956.000.000	993.313.900	3.053.439.660	240.370.000	238.600.571	7,81%	863.755.760	860.866.179	1.099.466.750	36,01%	954.314.961	953.122.880	2.052.589.630	67,22%	459.440.000	377.892.706	2.430.482.336	79,60%
Impuestos y Multas	25.000.000	53.200.000	71.000.000	115.000.000	264.200.000	25.000.000	23.852.300	9,03%	53.200.000	46.980.960	70.833.260	26,81%	70.206.938	70.206.938	141.040.198	53,38%	129.895.209	123.948.828	264.989.026	100,30%
TRANSFERENCIAS CORRIENTES	71.500.000	70.035.000	28.000.000	297.736.631	467.271.631	71.500.000	61.500.000	13,16%	70.035.000	34.473.883	95.973.883	20,54%	27.555.104	18.055.104	114.028.987	24,40%	31.083.000	0	114.028.987	24,40%
ADMINISTRACION PUBLICA CENTRAL	21.500.000	30.035.000	18.000.000	25.750.000	95.285.000	21.500.000	21.500.000	22,56%	30.035.000	14.473.883	35.973.883	37,75%	17.555.104	17.555.104	53.528.987	56,18%	25.750.000	0	53.528.987	56,18%
Cuota de Auditoria Contaloria Nacional	21.500.000	30.035.000	18.000.000	25.750.000	95.285.000	21.500.000	21.500.000	22,56%	30.035.000	14.473.883	35.973.883	37,75%	17.555.104	17.555.104	53.528.987	56,18%	25.750.000		53.528.987	56,18%
TRANSFERENCIAS PREVISION Y SEGURIDAD SOCIAL	10.000.000	30.000.000	0	20.000.000	60.000.000	10.000.000	10.000.000	16,67%	30.000.000	20.000.000	30.000.000	50,00%	0	0	30.000.000	50,00%	0	0	30.000.000	50,00%
Mesadas Pensionales	10.000.000	30.000.000	0	20.000.000	60.000.000	10.000.000	10.000.000	16,67%	30.000.000	20.000.000	30.000.000	50,00%	0	0	30.000.000	50,00%	0	0	30.000.000	50,00%
OTRAS TRANSFERENCIAS	40.000.000	10.000.000	10.000.000	251.986.631	311.986.631	40.000.000	30.000.000	9,62%	10.000.000	0	30.000.000	9,62%	10.000.000	500.000	30.500.000	9,78%	5.333.000	0	30.500.000	9,78%
SENTENCIAS CONCILIACIONES	40.000.000	10.000.000	10.000.000	251.986.631	311.986.631	40.000.000	30.000.000	9,62%	10.000.000	0	30.000.000	9,62%	10.000.000	500.000	30.500.000	9,78%	5.333.000	0	30.500.000	9,78%
Sentencias y Conciliaciones	40.000.000	10.000.000	10.000.000	251.986.631	311.986.631	40.000.000	30.000.000	9,62%	10.000.000	0	30.000.000	9,62%	10.000.000	500.000	30.500.000	9,78%	5.333.000		30.500.000	9,78%
OTRAS																				0,00%
TOTAL GASTOS DE FUNCIONAMIENTO	2.207.430.200	4.821.822.658	4.647.386.872	5.316.959.531	16.993.599.261	2.207.430.200	2.194.513.071	12,91%	4.821.822.658	4.282.596.779	6.477.109.850	38,11%	4.644.463.875	4.577.320.323	11.054.430.173	65,05%	4.085.523.000	2.396.760.220	13.451.190.393	79,15%
TOTAL INVERSION	8.054.622.524	11.359.904.442	12.427.877.400	15.866.270.895	47.708.675.261	7.984.752.440	6.773.758.854	14,20%	11.380.904.402	9.902.345.500	16.676.104.354	34,95%	12.419.081.500	10.881.797.419	27.557.901.773	57,76%	15.739.500.952	8.139.684.109	35.697.585.882	74,82%
PROGRAMA 1. PLANEACIÓN Y ORDENAMIENTO AMBIENTAL DEL TERRITORIO	1.691.126.228	1.443.523.968	3.210.000.000	3.252.554.718	9.597.204.914	1.321.653.000	1.175.396.307	12,25%	1.493.523.968	1.405.202.681	2.580.598.988	26,89%	3.210.000.000	3.126.399.235	5.706.998.223	59,47%	3.052.554.718	822.611.102	6.529.609.325	68,04%
Subprograma 1: Ordenamiento y Manejo de Ecosistemas Estratégicos	798.598.085	990.523.968	720.000.000	1.132.554.718	3.641.676.771	787.600.000	649.343.307	17,83%	990.523.968	912.251.448	1.561.594.755	42,88%	720.000.000	678.269.507	2.239.864.262	61,51%	1.232.554.718	427.844.352	2.667.708.614	73,25%
1. Implementar Plan de Manejo de Humedales del Atrato	48.864.000	80.000.000	150.000.000	80.000.000	358.864.000	60.000.000	57.194.000	15,94%	80.000.000	32.208.642	89.402.642	24,91%	150.000.000	145.176.059	234.578.701	65,37%	80.000.000	36.559.938	271.138.639	75,55%
2. Implementar Plan de Manejo de Humedales del Medio y Bajo Atrato			300.000.000	352.554.718	652.554.718			0,00%			0	0,00%	300.000.000	300.000.000	300.000.000	45,97%	352.554.718	225.799.953	525.799.953	80,58%
3. Ordenamiento y Manejo de Ecosistemas estratégicos en la Jurisdicción de CORPOURABA	482.600.000	640.523.968			1.123.123.968	482.600.000	360.201.050	32,07%	640.523.968	640.523.968	1.000.725.018	89,10%	0	0	1.000.725.018	89,10%	0	0	1.000.725.018	89,10%
4. Priorización y Formulación del Plan de Manejo de Humedales Interiores		40.000.000	50.000.000	50.000.000	140.000.000			0,00%	40.000.000	40.000.000	40.000.000	28,57%	50.000.000	45.786.308	85.786.308	61,28%	50.000.000	11.540.703	97.327.011	69,52%
5. Implementación PM de Páramo de Urrao	78.172.888	80.000.000	120.000.000	150.000.000	428.172.888	75.000.000	73.100.000	17,07%	80.000.000	64.412.340	137.512.340	32,12%	120.000.000	87.307.140	224.819.480	52,51%	150.000.000	101.389.231	326.208.711	76,19%
6. Gestión integral sobre Areas Protegidas Regionales y Nacionales	188.961.197	150.000.000	100.000.000	100.000.000	538.961.197	170.000.000	158.848.257	29,47%	150.000.000	135.106.498	293.954.755	54,54%	100.000.000	100.000.000	393.954.755	73,10%	100.000.000	52.554.527	446.509.282	82,85%
7. Fortalecimiento y Consolidación del Sistema de Areas Protegidas en la jurisdicción de CORPOURABA				400.000.000	400.000.000			0,00%			0	0,00%		0	0	0,00%	500.000.000		0	0,00%
Subprograma 2: Unidad Ambiental Costera del Darien	892.528.143	388.000.000	2.450.000.000	2.080.000.000	5.810.528.143	534.053.000	526.053.000	9,05%	438.000.000	427.951.233	954.004.233	16,42%	2.450.000.000	2.408.129.728	3.362.133.961	57,86%	1.780.000.000	354.766.750	3.716.900.711	63,97%
8. Formulación e Implementación Plan de Manejo Unidad Ambiental Costera del Darien	892.528.143	90.000.000	2.450.000.000	1.780.000.000	5.212.528.143	534.053.000	526.053.000	10,09%	140.000.000	129.951.233	656.004.233	12,59%	2.450.000.000	2.408.129.728	3.064.133.961	58,78%	1.780.000.000	354.766.750	3.418.900.711	65,59%
9. Implementación del PM Integrado de la zona costera de la Unidad Ambiental Costera del Darien (Segunda fase)		298.000.000		300.000.000	598.000.000			0,00%	298.000.000	298.000.000	298.000.000	49,83%	0	0	298.000.000	49,83%	0	0	298.000.000	49,83%
Subprograma 3: Ordenación Recurso Hídrico	0	0	0	0	0	0	0	0,00%	0	0	0	0,00%	0	0	0	0,00%	0	0	0	0,00%
10. Plan de Ordenamiento Cuenca Subzona			0		0			0,00%			0	0,00%			0	0,00%			0	0,00%
Subprograma 4: Ordenamiento Ambiental Local	0	65.000.000	40.000.000	40.000.000	145.000.000	0	0	0,00%	65.000.000	65.000.000	65.000.000	44,83%	40.000.000	40.000.000	105.000.000	72,41%	40.000.000	40.000.000	145.000.000	100,00%

**R-PG-06: INFORME DE GESTIÓN SEMESTE 1 DE 2015 – Versión 03.
CORPOURABA**

CONCEPTO	2.012	2.013	2.014	2.015	TOTAL PAC	EJECUTADO 2012			EJECUTADO 2013				EJECUTADO 2014				EJECUTADO 2015			
						APROPIADO 2012	EJECUCION 2012	% PAC 2012	APROPIADO 2013	EJECUCION 2013	EJECUTADO PAC 2013	% PAC 2013	APROPIADO 2014	EJECUCION 2014	EJECUTADO PAC 2014	% PAC 2014	APROPIADO 2015	EJECUCION 2015	EJECUTADO PAC 2015	% PAC 2015
11. Seguimiento al Ordenamiento Ambiental Local		65.000.000	40.000.000	40.000.000	145.000.000			0,00%	65.000.000	65.000.000	65.000.000	44,83%	40.000.000	40.000.000	105.000.000	72,41%	40.000.000	40.000.000	145.000.000	100,00%
PROGRAMA 2. GESTION EN BOSQUES Y BIODIVERSIDAD	418.179.295	691.825.000	2.639.510.400	5.332.365.477	9.081.880.172	635.200.000	459.358.643	5,06%	691.825.000	503.813.353	963.171.996	10,61%	2.630.714.500	2.598.762.944	3.561.934.940	39,22%	5.295.315.535	3.796.867.010	7.358.801.950	81,03%
Subprograma 1: Gestión en Bosques	335.129.815	571.825.000	2.459.510.400	5.002.546.907	8.369.012.122	485.200.000	325.400.000	3,89%	571.825.000	387.457.462	712.857.462	8,52%	2.450.714.500	2.418.798.684	3.131.656.146	37,42%	4.965.496.965	3.662.764.313	6.794.420.459	81,19%
12. Establecimiento y restauración de Bosques	335.129.815	269.825.000	300.000.000	250.000.000	1.154.954.815	485.200.000	325.400.000	28,17%	269.825.000	194.696.732	520.096.732	45,03%	291.204.100	276.203.653	796.300.385	68,95%	250.000.000	164.200.000	960.500.385	83,16%
13. Fortalecimiento de la Gobernanza Forestal		302.000.000	200.000.000	291.565.000	793.565.000			0,00%	302.000.000	192.760.730	192.760.730	24,29%	200.000.000	184.559.569	377.320.299	47,55%	291.565.000	166.362.766	543.683.065	68,51%
14. Estrategia para la Conservación y la Restauración del Bosque Natural en la Jurisdicción de CORPOURABA			549.510.400		549.510.400			0,00%		0	0	0,00%	549.510.400	549.510.400	549.510.400	100,00%	0		549.510.400	100,00%
15. Conservación de las áreas de recarga y abastecimiento de acueductos urbanos en los municipios de la jurisdicción de CORPOURABA			300.000.000		300.000.000			0,00%		0	0	0,00%	300.000.000	300.000.000	300.000.000	100,00%	0		300.000.000	100,00%
16. Adquisición y/o Administración de Tierras			1.110.000.000	4.050.726.518	5.160.726.518			0,00%			0	0,00%	1.110.000.000	1.108.525.062	1.108.525.062	21,48%	4.013.676.576	3.332.201.547	4.440.726.609	86,05%
17. Reforestación de Plantaciones forestales en ecosistemas alterados en cuencas abastecedoras en jurisdicción de CORPOURABA				410.255.389	410.255.389			0,00%			0	0,00%			0	0,00%	410.255.389		0	0,00%
Subprograma 2: Plan de Conservación de Fauna Silvestre	83.049.480	120.000.000	180.000.000	329.818.570	712.868.050	150.000.000	133.958.643	18,79%	120.000.000	116.355.891	250.314.534	35,11%	180.000.000	179.964.260	430.278.794	60,36%	329.818.570	134.102.697	564.381.491	79,17%
18. Plan de Conservación de Fauna silvestre	83.049.480	120.000.000	180.000.000	150.000.000	533.049.480	150.000.000	133.958.643	25,13%	120.000.000	116.355.891	250.314.534	46,96%	180.000.000	179.964.260	430.278.794	80,72%	150.000.000	69.871.527	500.150.321	93,83%
19. Fortalecimiento opereracional del hogar de paso da fauna silvestre				179.818.570	179.818.570			0,00%			0	0,00%			0	0,00%	179.818.570	64.231.170	64.231.170	35,72%
PROGRAMA 3. GESTION EN RECURSO HIDRICO	1.030.215.499	2.390.057.858	830.000.000	1.721.264.991	5.971.538.348	1.042.460.000	999.360.000	16,74%	2.390.057.818	2.375.933.092	3.375.293.092	56,52%	830.000.000	829.288.680	4.204.581.772	70,41%	2.021.264.990	1.193.839.668	5.398.421.440	90,40%
Subprograma 1. Ordenación de Cuencas y Aguas Subterráneas	820.215.499	1.474.100.080	410.000.000	1.221.864.991	3.926.180.570	832.460.000	829.360.000	21,12%	1.474.100.040	1.462.290.205	2.291.650.205	58,37%	410.000.000	409.900.000	2.701.550.205	68,81%	1.521.864.990	964.821.852	3.666.372.057	93,38%
20. Planes de Ordenación de Cuencas (POMCAS)	311.195.000	1.000.000.000	250.000.000	200.000.000	1.761.195.000	359.460.000	359.460.000	20,41%	1.000.000.000	1.000.000.000	1.359.460.000	77,19%	250.000.000	250.000.000	1.609.460.000	91,38%	200.000.000	124.096.726	1.733.556.726	98,43%
21. Implementación de medidas de conservación y protección de la Cuenca del Río Sucio Alto.				431.980.001	431.980.001			0,00%			0	0,00%			0	0,00%	431.980.000	8.000.000	8.000.000	1,85%
22. Plan Integral de Protección y Manejo de Aguas Subterráneas	509.020.499	140.000.000	160.000.000	160.000.000	969.020.499	473.000.000	469.900.000	48,49%	140.000.000	133.217.440	603.117.440	62,24%	160.000.000	159.900.000	763.017.440	78,74%	460.000.000	402.840.136	1.165.857.576	120,31%
23. Protección Integral del Agua Subterránea en la región de Urabá (Segunda fase)		334.100.080			334.100.080			0,00%	334.100.040	329.072.765	329.072.765	98,50%	0	0	329.072.765	98,50%	0		329.072.765	98,50%
24. Protección Integral de Aguas Subterráneas de la Región de Urabá				429.884.990	429.884.990			0,00%			0	0,00%			0	0,00%	429.884.990	429.884.990	429.884.990	100,00%
Subprograma 2: Legalización y Administración	210.000.000	915.957.778	420.000.000	499.400.000	2.045.357.778	210.000.000	170.000.000	8,31%	915.957.778	913.642.887	1.083.642.887	52,98%	420.000.000	419.388.680	1.503.031.567	73,49%	499.400.000	229.017.816	1.732.049.383	84,68%
16. Aplicación de Instrumentos Legales y Económicos, uso eficiente y ahorro, calidad	210.000.000	915.957.778	420.000.000	499.400.000	2.045.357.778	210.000.000	170.000.000	8,31%	915.957.778	913.642.887	1.083.642.887	52,98%	420.000.000	419.388.680	1.503.031.567	73,49%	499.400.000	229.017.816	1.732.049.383	84,68%
PROGRAMA 4. GESTION EN CALIDAD DE VIDA	3.113.247.179	3.006.907.616	3.356.167.000	3.742.368.749	13.218.690.544	3.181.685.184	2.602.800.000	19,69%	3.006.907.616	2.371.250.094	4.974.050.094	37,63%	3.356.167.000	1.948.537.068	6.922.587.162	52,37%	3.642.368.749	1.292.029.154	8.214.616.316	62,14%
Subprograma 1. Proyectos en Saneamiento Ambiental	1.242.997.179	1.909.535.000	1.930.000.000	2.097.600.000	7.180.132.179	1.311.435.184	750.200.000	10,45%	1.909.535.000	1.278.619.699	2.028.819.699	28,26%	1.930.000.000	523.772.046	2.552.591.745	35,55%	2.097.600.000	978.949.293	3.531.541.038	49,18%
25. Cofinanciación PTAR	950.127.179	1.244.000.000	1.280.000.000	1.597.600.000	5.071.727.179	1.181.435.184	685.200.000	13,51%	1.244.000.000	711.479.227	1.396.679.227	27,54%	1.280.000.000	302.089.178	1.698.768.405	33,49%	1.412.600.000	379.175.912	2.077.944.317	40,97%
26. Saneamiento Ambiental Rural	292.870.000	665.535.000	650.000.000	500.000.000	2.108.405.000	130.000.000	65.000.000	3,08%	665.535.000	567.140.472	632.140.472	29,98%	650.000.000	221.682.868	853.823.340	40,50%	685.000.000	599.773.381	1.453.596.721	68,94%
Subprograma 2: Gestión del Riesgo y adaptación al cambio climático	1.870.250.000	1.097.372.616	1.426.167.000	1.644.768.749	6.038.558.365	1.870.250.000	1.852.600.000	30,68%	1.097.372.616	1.092.630.395	2.945.230.395	48,77%	1.426.167.000	1.424.765.022	4.369.995.417	72,37%	1.544.768.749	313.079.861	4.683.075.278	77,55%
27. Apoyo en prevención y atención de desastres naturales y adaptación al cambio climático	1.870.250.000	227.000.000	438.167.000	415.114.954	2.950.531.954	1.870.250.000	1.852.600.000	62,79%	227.000.000	222.257.779	2.074.857.779	70,32%	438.167.000	436.765.022	2.511.622.801	85,12%	415.114.954	313.079.861	2.824.702.662	95,74%

**R-PG-06: INFORME DE GESTIÓN SEMESTE 1 DE 2015 – Versión 03.
CORPOURABA**

CONCEPTO	2.012	2.013	2.014	2.015	TOTAL PAC	EJECUTADO 2012			EJECUTADO 2013				EJECUTADO 2014				EJECUTADO 2015			
						APROPIADO 2012	EJECUCION 2012	% PAC 2012	APROPIADO 2013	EJECUCION 2013	EJECUTADO PAC	% PAC 2013	APROPIADO 2014	EJECUCION 2014	EJECUTADO PAC	% PAC 2014	APROPIADO 2015	EJECUCION 2015	EJECUTADO PAC	% PAC 2015
28. Obras de mitigación de para el control de inundación y socavación		870.372.616			870.372.616			0,00%	870.372.616	870.372.616	870.372.616	100,00%			870.372.616	100,00%			870.372.616	100,00%
29. Obras de mitigación para el control de inundaciones y socavación en municipios de la Jurisdicción de CORPOURABA			988.000.000	729.653.795	1.717.653.795			0,00%			0	0,00%	988.000.000	988.000.000	988.000.000	57,52%	729.653.795		988.000.000	57,52%
30. Análisis de amenazas y riesgos en los centros poblados de los Municipios de la Jurisdicción				500.000.000	500.000.000			0,00%			0	0,00%			0	0,00%	400.000.000		0	0,00%
PROGRAMA 5. GESTION EN PROCESOS PRODUCTIVOS SOSTENIBLES	523.250.000	966.490.000	420.000.000	200.000.000	2.109.740.000	523.250.000	518.141.873	24,56%	966.490.000	919.114.961	1.437.256.834	68,12%	420.000.000	419.945.244	1.857.202.078	88,03%	210.280.000	140.771.255	1.997.973.333	94,70%
Subprograma 5.1. Producción Limpia	523.250.000	966.490.000	420.000.000	200.000.000	2.109.740.000	523.250.000	518.141.873	24,56%	966.490.000	919.114.961	1.437.256.834	68,12%	420.000.000	419.945.244	1.857.202.078	88,03%	210.280.000	140.771.255	1.997.973.333	94,70%
31. Convenios de Producción Limpia, Buenas prácticas y reconversión.	205.000.000	470.000.000	420.000.000	200.000.000	1.295.000.000	205.000.000	199.891.873	15,44%	470.000.000	422.624.961	622.516.834	48,07%	420.000.000	419.945.244	1.042.462.078	80,50%	210.280.000	140.771.255	1.183.233.333	91,37%
32. Implementación de estrategias para la recuperación de las áreas de retiro ocupadas por los sectores productivos de la jurisdicción	318.250.000	496.490.000			814.740.000	318.250.000	318.250.000	39,06%	496.490.000	496.490.000	814.740.000	100,00%	0	0	814.740.000	100,00%	0	0	814.740.000	100,00%
PROGRAMA 6. GESTION EN FORTALECIMIENTO INSTITUCIONAL	1.278.604.323	2.861.100.000	1.972.200.000	1.617.716.960	7.729.621.283	1.280.504.256	1.018.702.031	13,18%	2.832.100.000	2.327.031.319	3.345.733.350	43,28%	1.972.200.000	1.958.864.248	5.304.597.598	68,63%	1.517.716.960	893.565.920	6.198.163.518	80,19%
Subprograma 6.1 Fortalecimiento Institucional	974.500.000	2.168.400.000	1.575.300.000	1.097.716.960	5.815.916.960	1.010.504.256	798.045.112	13,72%	2.121.400.000	1.781.825.207	2.579.870.319	44,36%	1.575.300.000	1.562.219.309	4.142.089.628	71,22%	1.097.716.960	636.025.220	4.778.114.848	82,16%
33. Apoyo a actualización catastral		80.000.000	0	0	80.000.000			0,00%	80.000.000	80.000.000	80.000.000	100,00%	0	0	80.000.000	100,00%	0	0	80.000.000	100,00%
34. Mejoramiento continuo de la gestión misional	165.500.000	300.000.000	320.000.000	400.000.000	1.185.500.000	165.500.000	98.451.200	8,30%	300.000.000	292.568.405	391.019.605	32,98%	320.000.000	319.873.999	710.893.604	59,97%	400.000.000	236.545.638	947.439.242	79,92%
35. Seguimiento, control y vigilancia al uso y manejo de los recursos naturales y el medio ambiente	284.000.000	450.000.000	483.300.000	500.000.000	1.717.300.000	320.004.256	196.780.200	11,46%	403.000.000	388.618.772	585.398.972	34,09%	483.300.000	470.345.310	1.055.744.282	61,48%	500.000.000	259.479.582	1.315.223.864	76,59%
36. Apoyo a la Secretaría Técnica del FCA	525.000.000	1.338.400.000			1.863.400.000	525.000.000	502.813.712	26,98%	1.338.400.000	1.020.638.030	1.523.451.742	81,76%	0	0	1.523.451.742	81,76%	0	0	1.523.451.742	81,76%
37. Fortalecimiento del laboratorio de aguas de CORPOURABA			772.000.000		772.000.000			0,00%			0	0,00%	772.000.000	772.000.000	772.000.000	100,00%	0		772.000.000	100,00%
38. Fortalecimiento de la infraestructura tecnológica de la Corporación orientado a la estrategia de gobierno en línea. Jurisdicción de CORPOURABA				197.716.960	197.716.960			0,00%			0	0,00%			0	0,00%	197.716.960	140.000.000	140.000.000	70,81%
Subprograma 6.2 Educación Ambiental	61.000.000	150.000.000	150.000.000	250.000.000	611.000.000	100.000.000	86.700.000	14,19%	168.000.000	153.406.112	240.106.112	39,30%	150.000.000	149.913.156	390.019.268	63,83%	150.000.000	101.734.970	491.754.238	80,48%
39. Aplicación de política Nacional de Educación Ambiental	61.000.000	150.000.000	150.000.000	250.000.000	611.000.000	100.000.000	86.700.000	14,19%	168.000.000	153.406.112	240.106.112	39,30%	150.000.000	149.913.156	390.019.268	63,83%	150.000.000	101.734.970	491.754.238	80,48%
Subprograma 6.3 Fortalecimiento Financiero.	243.104.323	542.700.000	246.900.000	270.000.000	1.302.704.323	170.000.000	133.956.919	10,28%	542.700.000	391.800.000	525.756.919	40,36%	246.900.000	246.731.783	772.488.702	59,30%	270.000.000	155.805.730	928.294.432	71,26%
40. Establecimiento y mantenimiento de plantaciones coberturas forestales productoras - TSE	243.104.323	392.700.000	246.900.000	270.000.000	1.152.704.323	170.000.000	133.956.919	11,62%	392.700.000	391.800.000	525.756.919	45,61%	246.900.000	246.731.783	772.488.702	67,02%	270.000.000	155.805.730	928.294.432	80,53%
41. Otros Proyectos Productivos		150.000.000	0	0	150.000.000			0,00%	150.000.000		0	0,00%	0	0	0	0,00%	0	0	0	0,00%
TOTAL PRESUPUESTO	10.262.052.724	16.181.727.100	17.075.264.272	21.183.230.426	64.702.274.522	10.192.182.640	8.968.271.925	13,86%	16.202.727.060	14.184.942.279	23.153.214.204	35,78%	17.063.545.375	15.459.117.742	38.612.331.946	59,68%	19.825.023.952	10.536.444.329	49.148.776.275	75,96%

GLOSARIO

Acuífero: toda formación geológica que dispone de material permeable saturado capaz de recoger cantidades notables de agua y que, en consecuencia, permite que sea tomado de forma natural de las fuentes o artificialmente mediante drenajes.

Afluente: corriente de agua (arroyo, quebrada, río, etc.) que desemboca en otro de mayor caudal de nominado principal.

Agroforestal: sistema de producción que integra la producción forestal con la agrícola.

Agua residual: agua que se produce como resultado de actividades industriales, agrícolas, forestales, mineras, pecuarias, de comercio, servicios y procesos de urbanización, entre otras. Esta agua porta sustancias o materiales indeseables de muy distinta naturaleza, dependiendo del tipo de proceso el agua puede contener compuestos orgánicos, microorganismos y trazas de algunos metales que le dan una composición diferente a la de su estado natural.

Agua subterránea: agua contenida en el subsuelo, procedente de la infiltración (precipitaciones y escorrentía) y en ocasiones de aguas juveniles magmáticas. El agua infiltrada circula por el subsuelo hasta llegar a una zona de acumulación limitada por capas impermeables, formando un manto cautivo o capa freática.

Amenaza natural: probabilidad de exceder un nivel de ocurrencia de un evento con una cierta intensidad en un sitio específico y en un periodo de tiempo determinado; lo que indica que es un factor de riesgo externo que representa un peligro latente asociado a un fenómeno físico de origen natural o antrópico, el cual puede producir efectos adversos en la comunidad, los bienes o el medio ambiente. la evaluación de la amenaza es el proceso mediante el cual se analiza la ocurrencia y severidad de un fenómeno potencialmente desastroso en un tiempo específico y en un área determinado.

Antrópico: todo proceso a actividad que tiene como origen al ser humano.

Área de interés ambiental: según la Unión Internacional para la Conservación de la Naturaleza (UICN) se considera área de interés ambiental a una porción de terreno y/o océano especialmente dedicada a la protección y mantenimiento de la diversidad biológica y los recursos naturales y culturales asociados.

Área protegida: zona declarada bajo un régimen legal para la

**R-PG-06: INFORME DE GESTIÓN SEMESTE 1 DE 2015 – Versión 03.
CORPOURABA**

administración, manejo y protección de los -recursos naturales y el medio ambiente.

Atmósfera: capa gaseosa que envuelve la tierra, compuesta por una variedad de gases, de los cuales, los más representativos son el oxígeno (O,) y el nitrógeno (N2) que, juntos, constituyen el 91% de su volumen.

Biodiversidad: multiplicidad de formas como se expresa la vida sobre el planeta. Ello implica no sólo las diversas especies de flora y fauna (sobre las cuales recae gran parte de la atención de los medios), sino de otros niveles de organización de la vida (diversidad de genes, de poblaciones, ecosistemas, regiones geográficas, y la biosfera misma).

Biogeográfico: relativo a la influencia de las condiciones geográficas sobre la fauna y la flora, confiriendo características particulares a la biodiversidad, que se encuentra limitada por barreras naturales.

Bosque primario: ecosistema boscoso maduro que no ha sido sometido a ninguna clase de alteración o perturbación antrópica.

Bosque secundario: estado sucesional de un ecosistema boscoso que tiende hacia la madurez o clímax natural después de haber sido entresacado y/o alterado.

Bosque relicto: ecosistema boscoso que persiste (remanente) después de una intervención antrópica sobre él.

Cauce: canal por el que circula el agua de una corriente.

Caudal: volumen de agua que pasa por unidad de tiempo a través de una sección dada de una corriente o conducción.

Coliformes: grupo de bacterias aeróbicas y facultativamente anaerobias, Gram-negativas, no esporulantes, fermentadoras de lactosa y habitantes típicos del intestino grueso humano y animal; son indicadores de la contaminación por aguas fecales.

Contaminación atmosférica: se define como la presencia en el aire de materiales o formas de energía que alteren su composición normal y que impliquen riesgo, daño o molestia grave para las personas, la fauna, la flora o bienes de cualquier naturaleza.

Cuenca hidrográfica: área geográfica limitada en la parte superior por las divisorias de agua y en la inferior por el cauce receptor, sobre la cual las fuentes hídricas y el agua lluvia que cae se dirigen o convergen en busca de un río o lago central que actúa como colector principal.

Deforestación: destrucción y/o eliminación de la vegetación existente en un área geográfica cualquiera.

Demanda biológica de oxígeno (DBO): oxígeno consumido en la degradación de sustancias oxidadas del agua por la acción microbiológica, medido en condiciones estandarizadas. Se expresa en miligramos (mg) de oxígeno por litro (lt) de agua; un valor DBO elevado indica un agua con mucha materia orgánica (contaminación de la fuente). El subíndice cinco indica el número de días en los que se ha realizado la medida (DBO 5).

Depuración de aguas residuales: eliminación de contaminantes de las aguas residuales. Los materiales sólidos y las partículas en suspensión pueden separarse por medios mecánicos y sedimentación; la materia orgánica es metabolizada por microorganismos en un tratamiento biológico, y otras sustancias pueden eliminarse por tratamientos físico-químicos.

Desarrollo sostenible: se define como el crecimiento económico y el mejoramiento de las condiciones de vida de la comunidad sin agotar los recursos naturales que sirven de sustento a la actividad económica.

Deslizamiento: movimiento rápido de masa hacia abajo, de una parte de material de la vertiente.

Ecología: ciencia que estudia los seres vivos y el medio en que viven.

Ecosistema: conjunto de seres vivos y sustancias inertes que actúan recíprocamente intercambiando materiales; funciona como un sistema cerrado por lo que respecta a la materia y como un sistema abierto para la energía que proviene del sol. En un ecosistema se distinguen elementos bióticos productores (vegetales y bacterias químico sintéticas), bióticos consumidores primarios y secundarios (herbívoros y carnívoros respectivamente) y factores abióticos (agua, oxígeno, sustancias inorgánicas, etc.).

Ecosistema estratégico: lugar natural que tiene un valor particular por los elementos que encierra, generalmente se asocia a la riqueza en biodiversidad o a las fuentes de agua, como los humedales, ríos y quebradas, etc.

Ecoturismo: turismo desarrollado en áreas con una riqueza ambiental representativa, practicado bajo una perspectiva ecológica.

Edáfico: relativo al suelo, especialmente en lo que respecta a la vida de las plantas.

Educación ambiental: proceso formativo mediante el cual se busca que el individuo y la colectividad conozcan y comprendan las formas de interacción entre la sociedad y la naturaleza, causas y consecuencias de esta interacción, para que actúen en forma integrada y racional con su medio.

Efluente: fluido líquido o gaseoso que se vierte sobre un cuerpo receptor.

Emisiones: liberación de contaminantes (partículas sólidas, líquidas, gases, o en alguna combinación de estos) a la atmósfera, procedentes de una fuente fija o móvil. El nivel de emisión se mide en cantidades máxicas emitidas por unidad de tiempo. En el caso de las emisiones acústicas, se miden características del ruido como la intensidad.

Erosión: destrucción de los materiales de la superficie terrestre (rocas y suelo) por separación física de partículas de cualquier tamaño, debido a la acción de los agentes externos (viento, agua, hielo).

Escorrentía: movimiento superficial de aguas continentales no encauzadas a favor de la pendiente; la forma de movimiento del agua puede ser laminar, turbulenta o de arroyada.

Especie: grupo de organismos formado por poblaciones de individuos que ocupan un hábitat y que se reproducen libremente entre sí. Este concepto de especie, que es el biológico (bioespecie), resulta inservible en aquellos organismos cuya reproducción es totalmente asexual, en cuyo caso depende únicamente de criterios morfológicos (morfoespecie).

Especie amenazada: aquellos individuos de fauna y flora cuyas poblaciones se encuentran con dificultades para poder continuar existiendo, pero que con protección pueden recuperar su situación de vida normal.

Especie endémica: especie nativa cuya distribución se restringe a un lugar o región, de área inferior a 50.000 Km², y que sólo existe en una zona geográfica determinada.

Especie en peligro de extinción: especie cuya población ha disminuido hasta un estado crítico, y que dejará de existir si no recibe un manejo activo, en pro de su conservación.

Establecimiento de bosques: es el cultivo de especies forestales y manejo de bosques naturales (flora y fauna) con el fin de obtener diversos productos, maderables y no maderables.

Explotación minera: es el aprovechamiento y transformación de materiales de arrastre, cantera y/o minerales o hidrocarburos que serán usados en procesos productivos e industriales posteriormente.

Explotación forestal: es la extracción de maderas y otros productos del bosque (flora y fauna) de los bosques naturales y plantados con el fin de obtener diversos productos, maderables y no maderables, para satisfacer necesidades culturales o abastecer industrias y mercados locales, nacionales o mundiales.

Fauna: conjunto de animales que pueblan o viven en una determinada zona o región.

Fauna silvestre: se denomina al conjunto de organismos vivos de especies animales terrestres y acuáticas, que no han sido objeto de domesticación, mejoramiento genético, cría regular o que han regresado a su estado salvaje.

Ganadería: es la actividad económica que implica cría de animales vacuno y caballar.

Gestión de residuos sólidos urbanos: el conjunto de actividades encaminadas a dar a los mismos el destino más adecuado y de acuerdo con sus características, para la protección de la salud humana, los recursos naturales y el medio ambiente. Comprende las operaciones de recogida, almacenamiento, transporte, tratamiento y eliminación o las de transformaciones necesarias para su reutilización, su recuperación o reciclaje.

Reforestación: recuperación de áreas a través de la plantación de árboles, arbustos u otras plantas.

Riesgo: probabilidad de exceder un valor específico de consecuencias económicas, sociales o ambientales en un sitio particular y durante un tiempo de exposición determinado; se obtiene de relacionar la amenaza o probabilidad de ocurrencia de un fenómeno con una intensidad específica, con la vulnerabilidad de los elementos expuestos. El riesgo puede ser de origen natural, geológico, hidrológico, atmosférico o antrópico.

Ruido: mezcla compleja de sonidos con frecuencias fundamentales diferentes. En sentido amplio, puede considerarse ruido cualquier sonido que interfiere en alguna actividad humana.

Sedimento: conjunto constituido por la reunión de partículas más o menos gruesas o de materias precipitadas, que han sufrido, separada mente, un cierto transporte.

Silvicultura: técnica que se ocupa del aprovechamiento integral de las especies de los bosques.

Sobreexplotación: extracción de un recurso natural a una tasa superior a la de regeneración, lo que puede conducir al agotamiento del recurso.

Sólidos en suspensión: fracción del total de sólidos en el agua que pueden ser separados por filtración a través de un papel de filtro estandarizado. Incluyen los sólidos volátiles (materia orgánica).

Suelo: capa superficial de espesor variable, no compactada, originada por la acción de la atmósfera (meteorización) y de los seres vivos sobre la roca madre. En la composición del suelo se distingue un componente vivo (microorganismos, animales y vegetales) y uno no vivo con una fracción orgánica (humus) y un inorgánico o mineral (agua, sales, silicatos, etc.). En un corte vertical o perfil del suelo se distinguen, ordenadas en profundidad, capas u horizontes del suelo (A, B, C, etc.) caracterizados por su composición y por los procesos que tienen lugar en ellos.

Vertimiento: en su afección ambiental se utiliza para designar la corriente de desperdicios, ya sean líquidos, sólidos o gaseosos, que se introduce en el medio ambiente.

Vulnerabilidad: constituye el factor de riesgo interno de un sujeto o un sistema expuesto a una amenaza. Se conoce como el proceso mediante el cual se determina el nivel de exposición y la predisposición a la pérdida de un elemento o grupo de elementos ante una amenaza específica, contribuye al conocimiento del riesgo a través de interacciones de dichos elementos con el ambiente peligroso (sin daño = 0, pérdida total = 1).